〔一〕 第三千三百八十九號 The Chosun Ilbo. (The Korea Daily News) Seoul. 【日曜木】 昭和五年六月十二日 【昭和二年...第三種郵便物認可】 【日刊】

朝鮮日報

十一日夕刊八面
發行人 申錫雨
編輯人 [illegible]光烈
印刷人 朴昌根
京城府堅志洞壹壹壹番地
發行所 朝鮮日報社
代表番號(光)二三〇〇番

社說 朝鮮의歲計方針은엇더한가 可驚할無誠意、無方針

一

前週에 우리는 本欄에서 民衆負擔을 輕減할 必要와 減稅의 急務임을 말한바가 잇섯다 最近에 此에 對한 總督府財務當局의 態度이라고도 할만한 一種의 運行方針을 傳聞한바가 잇다 이것이 風聞이라 아직 定確한 方針이 아니니 論評하기가 어려운바이시마는 方今은 來年度의 豫算編成期가 臨迫한 때이라 그에 對한 當局의 心算도 잇슬만한 때이오 또 現在에 日本各省에서는 明年度豫算의 編成難에 陷함을 傳하고 大藏省側의 立案에 依하면 行政經濟化로 八千百萬圓의 節約을 實現하라 하얏스며 또 他便으로 地方豫算에 對하야는 一億圓의 節約緣延을 命하얏다는 等 財政의 根本策에 大變動을 이르키려는 때이라 朝鮮의 財政當局者로서도 此에 對한 一考가 업슬스리라고는 말하기 어려운 때이니 우리의 不意하는 注目이 좀더 深甚한바이다 即 朝鮮의 經濟界라는 것보다 民衆生活이 總破産에 갓가운 地境에 싸저서 當局의 財政策에 對하야 敏感을 難免할 形便이라 그들의 至然한 態度 無變動을 最上策視하는 듯한바에서는 玆에 一言의 自覺을 禁치못한다

二

傳聞하는바에 依하면 朝鮮은 日本과는 特殊한 事情下에 잇는 때문에 日本의 節約政策에 追從하기는 하나 그 節約되는바는 그대로 事業의 擴張費로 充用하라는것이 한方針인듯하다 即 既定計劃百을 百二十으로 하야 事業範圍를 넓히라는 것이오 또 現狀으로서는 行政整理를 斷行하기가 어렵고 人件費는 더욱 節約을 加할 餘地가 업다하야스며 一般稅制整理問題에 잇서서는 新財源이 업는 以上 減稅는 到底히 無望이라하는바이니 그 態度이야말로 如干한 沈着程度가 아니다 朝鮮現下의 經濟現像에 나타난 巨大한 變動을 當局의 財政策上에 거의 無影響이라는 態度인듯한 感이 업지아니하다 貨幣經濟의 社會를 渾一하는 機能에 큰 새로운 變動이 이러낫거던 엇지 總督府의 歲計가 利害에 無關할것이랴 그 利害問題가 또한 適히 多端複雜하거던 歲入은 依然히 하고 歲出의 剩餘를 無策으로 그 때 그 事業의 擴張에만 補充하라 함이 너무나 無謀한 意함이 아닌가

三

普通 朝鮮의 모든 事實이 避難處가 이「特殊事情」이라는 곳임은 每事의 到處에서 보는바이지마는 이 特殊事實이 民衆의 주려진 現實의 收入을 눌리지 못하고 物價의 低落이 어느 特種歲入의 減小도 難免할것이 아닌가 一般民衆의 必需物인 官營事業品의 高價支續은 民衆의 負擔을 크게 重加하는바이오 不況의 反映으로 激成되는 經濟的變動의 無常은 한갓 官廳의 登錄稅手數料收入을 增大하는바이다 特히 政費의 大部分이 人件費로 消耗되는 非難이 籍籍한 朝鮮에서 이때의 節約이 無望이라는것도 相當히 大膽한 主張이라 아니할수업슴을 바이니 만약 今日의 減稅의 必然性下에서도 物價의 暴落期에서도 在來의 歲計를 負擔할만한 民衆의 經濟力을 認定한다 하면 過去의 總督府歲計가 무슨 까닭으로 膨大치 아니하얏든가 하는것이 무엇보다 緊切이다 [illegible] 制하는바로서 民衆의 情實을 無視하는바이오 利害에 超然한것이 무엇보다 危險한 것은 民衆에게 [illegible] 니 特히 民衆生活의 最大한 關 [illegible] 가진 經濟政策에 잇서 더욱 그러함을 切感하는바이다

大勢를挽回코저 蔣氏隴海線總攻擊 此一戰에敗하면即日下野할리 必死的大決戰覺悟

(北平十日發) 蔣介石氏는 大勢의 挽回가 此一戰에 잇다 하야 隴海線의 最後的總攻擊을 決意하고 多數의 獨逸顧問을 督勵하야 退却兵을 後備로 하고 새로운 豫備兵을 前線에 送하야 必死의 準備에 着手하야 不日內에 隴海線에서 一大決戰이 잇슬 形勢이나 氏는 此一戰에 敗하면 即日下野할 決心이라고 하고 잇다

廣西軍岳州에入城 何鍵氏中央에請援

(漢口十日發) 廣西聯合軍左翼의 一團은 十日朝 岳州에 入城하얏다 이것으로 同地에 假泊中의 軍艦楚泰外 一隻은 下航하얏다 또 第二艦隊司令官의 坐乘한 軍艦楚有外 一隻은 新堤에 잇고 何鍵氏는 中央에 對하야 兩次軍艦增派를 懇請하얏다

武漢軍第一線을拋棄

(漢口十日發) 廣西軍白崇禧氏는 이미 平江을 突破하야 湖北通城에 軍隊를 集中하야 北進을 繼續하고 잇다 此에 對한 武漢軍은 第一線汀泗橋를 放棄하고 第二線에 依하야 此를 邀擊하라고 戰線을 縮少하고 잇다

黃河北岸山西軍攻擊開始

(濟南十日發) 晋城方面의 戰線에서 負傷兵百名이 到着하얏는데 黃河北岸의 山西軍은 又攻擊을 開始하야 當地에도 殷殷한 砲聲이 들이게 되얏다

雲南이獨立을宣言 中央統轄은不過六省

(南京十日發) 中國側의 確報에 依하면 雲南省主席 龍雲氏는 九日附 雲南省의 獨立을 宣言하얏나 한다 이것이 事實이라면 廣西、貴州、雲南三省은 完全히 中央에서 離反하야 中央政府의 命令이 行하게 되는 것은 廣東、江西、湖北、安徽、江蘇、浙江의 六省에 不過하게 되엇다

濟南을目標로 山西軍에總攻擊令 南北軍一戰을難免

(天津十日發) 閻錫山氏는 濟南을 平和裡에 山西派의 手中에 接收하라고 모든 手段으로써 韓復榘軍의 撤退를 交涉中이나 드되어 交涉이 不調로 되어 八日午前六時에 全軍에 對하야 總攻擊令을 發하얏다

(濟南十日發) 山西軍間에 休戰의 諒解가 되엇든 韓復榘氏는 妥協條件이 아즉 進展되지 안흔 關係로서 殘存하야 잇슴으로 和戰兩樣의 態度를 持하고 軍隊集中을 圖謀하고 잇는바 結局 一戰은 不免할 模樣이다

中國戰亂畫報
(上)은 戰陣으로 向하는 山西軍
(下)는 火藥庫爆發로 破壞된 濟南市의 民家

印度法制委員長『싸이몬』氏調查報告 自治權問題는漸進說을主張 印度輿論一齊反對

(倫敦九日發) 英國의 印度法制調查委員會委員長『싸이몬』氏의 調查報告書第一卷은 最近發表되바 右는 印度의 歷史的考察을 한 것으로 約十萬語로 된 大冊이다 右報告에 依하면 印度에 自治制度를 基礎로 한 自治權을 附與하는 것은 漸進的으로 中央政府의 統率下에 잇는 多數聯邦政府를 創設하는 것을 適當하다 고하는 意見에 잇나 또 同委員會는 左의 諸點을 列擧하야 印度에 直時 自治權을 附與하는 것의 困難한 點을 說明하얏다

一、民族及言語의 不統一
二、階級制度의 複雜及同化難
三、印度敎徒와 回回敎徒間의 宗教的反感의 激甚
四、印度의 軍事的防禦의 重大問題

또 右報告書는 印度의 敎育制度改革部의 發達의 顯著한 것을 强調하얏다

(孟買十日發) 印度政界諸黨은 一般으로 頭目委員會의 報告書의 最初部分에 對하야 反對意見이다 그러나 이것은 印度自由黨이 右委員會에 對하야『보이코트』를 斷行한 以上 當然한 것으로 豫期되는 바이다 그 우에 印度國民黨의 諸新聞은 委員會의 報告에 關하야 날카롭게 敵對的論說을 記載하야 右報告書는 印度를 侮辱하는 것이라고 述하얏다

蔣氏下野를前提로 和平通電發表乎 張靜江等中央元老가

(北平十一日發) 張靜江、譚延闓、胡漢民等 元老等의 和平通電은 近日中에 發表하리라는 確報가 잇는 바 其內容은 蔣介石氏의 下野를 中心으로 南北軍事首領에게 即時停戰을 勸告하고 和平會議는 北平에 開催하되 國民政府改造를 條件으로 한 것인 바 軍政部長 何應欽、鐵道部長 孫科等도 加盟하얏다고 한다

北方과妥協한 何鍵氏逮捕令 國民政府서決定發布

(南京十日發) 漢口後備主任何應欽氏는 本日國民政府에 向하야 何鍵氏가 不日 岳州를 放棄한 것은 確實히 反蔣軍과 妥協하고 잇는 것을 證明할 수 잇슴으로 中央政府는 直時 何鍵氏를 免職하고 逮捕命令을 發하라고 申請하얏슴으로 政府는 直時 要人會議를 開하고 何鍵免職을 可決하고 蔣介石氏에 對하야 其發令을 打電하얏다

韓復榘軍의 戰勢依然不利 周村方面危機切迫

(東京電) 濟南方面 그後의 情勢에 關하야 十日某處着電에 依하면 韓復榘軍은 一日以來 范家鎭方面에서의 激戰과 六日의 戰鬪로 多大한 損害를 바더 總退却하야 膠濟線沿線에서 募集한 千五百名의 應援隊를 作成하야 戰線으로 急送中이나 周村方面의 危機는 切迫한 模樣이다

奮戰타가 樊鍾秀戰死 平漢線의激戰

(北平十日發) 確實한 報道에 依하면 四日 平漢線方面의 中央軍은 許昌後方을 迂回하야 北軍에 逆襲한바 第八方面軍總指揮 樊鍾秀는 自身陣頭에 出馬하야 奮戰하다가 重傷되야 五日에 死亡하얏다 한다

樊氏의後任 鄧氏로任命

(北平十日發) 樊鍾秀氏가 戰死한 結果 第三軍長 鄧寶珊氏가 第八方面軍總指揮에 就任하야 直時 許昌으로 向하엿다

南北戰爭과 張學良氏態度 兩虎相搏은求景거리 朝蔣暮閻의兩端戰術

(奉天十日發) 河南中原에 山東의 綠林에 湖北의 水鄕에 中國全土에 亘하야 南北戰爭이 各地에 演出되고 잇는 此際에 東北四省의 中心 瀋陽城(奉天)은 六月三四日의 張學良氏夫妻誕生祝賀의 되울려 바다 中國內亂을 別問題로 매우 殷盛한 氣運에 잠것다 昨年의 誕生祝賀는 嚴父作霖氏의 喪中임으로 謹愼하얏스나 今年은 總司令就任後 最初의 誕生祝賀라고 盛大한 祝賀會가 北陵別邸에 開催되엇다 前國務總理潘復氏 張氏現吉林省主席 張作相氏를 爲始하야 東北主要人物은 新舊의 區別이 업시 集合하야 張家의 隆運을 祝福하는 各省國民政府代表方本仁, 吳鐵城, 李石曾, 馮玉祥代表門致中, 閻錫山代表楊廷溥, 孔繁蔚等名派代表가 交替하야 別邸에서 祝賀를 드리여 學良氏의 歡心을 求하고 學良氏는 祝賀의 答禮로 北平으로부터 來奉中인 名優程硯秋의 一座를 招致하야 徹夜興을 도두엇다 隴海線의 戰況이 如意치 못하야 反蔣軍이 意外로 優勢인 때 緊張한 蔣介石氏는 方本仁、吳鐵城兩代表만으로는 不足하다는 뜻으로 李石曾氏를 派遣하야 山東의 地盤과 國民政府要職의 獻上을 條件으로 張氏의 中央支援을 懇請하얏다 一方 閻氏도 平津의 地盤과 北方政府重要椅子의 얼마를 援助의 代償으로 張氏의 北方加擔을 請하고 잇다 그리하야 蔣閻의 兩系에서 張學良氏는 時期가 지나면 지날수록 時局이 緊張되면 될수록 어느 態度로 代償이 增大케 되며 表面中立을 假裝하고 內面은 南北雙方에 派遣한 代表로 하야금 兩派와 連絡에 努力하야 時機의 到來를 기다리고 잇다 蔣、閻의 勢力이 伯仲하야 容易히 勝敗가 決定되지 안는다면 그만큼 張學良氏의 向背는 決選가 되며 張氏가 中央에 加擔하야 山海關의 兵을 平津에 出動시킨다 하면 閻軍은 前門의 虎보다 後門의 狼群에게 쫏기지 안흘 수 업게 되고 張氏가 閻派에 加擔하야 天津의 防禦를 當한다 하면 閻軍은 全力을 擧하야 山東으로 侵入하야 中央軍을 江北으로부터 驅逐하기가 容易하게 될 것이다 이에 張學良氏의 一言도 中國時局의『카스팅보ー드』를 掌握하얏다 해도 過言이 안이다

×

그러면 張氏는 어느 便에 加擔할 것인가 今日까지의 張氏는 蔣閻에 對하야 七三의 態度라고 傳하얏스나 中央과의 連絡이 必要한 것 等은 張氏로 하야금 中央에 對하야 七分의 好意를 갓게 하얏다 그러나 最近 中央軍의 不利, 反蔣各派의 優勢는 張氏로 하야금 漸次 北方加擔에 기울게 하고 잇다 그러나 張學良氏로서는 閻馮이 敗하야 中央勢力이 北中을 支配할 時는 直接 中央의 壓迫을 感하게 되며 가장 두려하고 가장 敬遠하는 國民黨黨部의 東北侵入을 보게 될은 明白하다 又 中央軍이 敗하야 閻馮이 北京政府를 組織하고 天下에 號令하게 되다 하면 嚴父作霖時代로부터 不共戴天之仇인 馮玉祥氏의 再現으로 되여 이도 張氏의 不好하는 바이다 張氏로서는 隴海線을 中心으로 兩虎相搏하야 모다 석구러짐이 第一 조흔 것이다 此點으로 보아 張氏는 恒常 旗色을 鮮明케 하지 안코 朝엔 蔣氏代表를 마저 中央支援을 假裝하고 夕엔 閻馮의 代表를 招致하야 北方加擔을 暗示하야 兩派代表를 操縱하야서 로 싸위 모다 亡하기를 바라며 一方 東北四省의 兵力充實에 努力하고 잇다 張氏가 近近 和平通電을 發布한다는 報道가 잇스나 大概 宣傳이오 張氏의 和平通電은 兩虎相搏하야 서로 疲困한 後일 것이다 東北四省內部에 何等의 叛亂이 업시 [illegible] 海線彼方에 蔣閻兩派의 鬪爭을 봄은 張氏에게 잇서 秋의 演劇이나 맛찬가지의 求景거리로 東北瀋陽城은 元氣太平樂의 地이라 學良氏는 得意의 頂上에 잇는 터이다

雜色軍의態度 漸次로中央에離反 武漢方面이一次失守케된다면 時局은大混亂難免

(漢口十日發) 廣西聯合軍의 武長線內迫과 相俟하야 反蔣派策士에 操縱되어 蝶返하는 雜軍이 漸次 頻出되어 新編第五師公秉藩及 夏斗寅第三十七旅의 一團은 이미 咸寧附近에 集中하야 武漢의 背後를 衝擊하라 하고 羅霖의 新編二十二師도 謀返하야 通山附近에 잇고 江西에 잇는 新編十三師도 또한 後方攪亂을 計策하고 잇다 上流에 잇서서는 宜昌의 獨立十四旅 彭啓彪軍도 反蔣行動에 出하라 하고 또 平漢線에서는 徐源泉、王金鈺의 兩者가 每事에 衝突되어 先般王軍의 大敗한 것은 徐源泉의 故意로 共同動作을 取치 아니함이라 하야 王氏는 稱病來漢하야 中和銀行支店에서 秘密히 預金十四萬元을 차저 脫離하라는 事實이 잇고 또 平漢線各地의 雜軍은 蔣介石氏로부터 戰線短縮의 命令이 잇다 하야 漸次 退却을 開始하고 四十八師의 一部는 郾山까지 下來하얏다 이外에 夏斗寅의 態度도 曖昧하고 五十三師李韞珩도 그 態度를 危險視하는 바이다 如斯히 雜軍이 漸次 中央에 返逆하는 形勢가 醞醸되야 武漢이 一次 그 守勢를 失하면 此等各軍의 利益相爭은 當然히 蜂起되어 大混亂을 呈하리라고 憂慮되는 바이다

福建省에 反蔣軍蜂起 一時는大騷動

(上海十日發) 福建의 反政府軍인 盧興邦軍의 一部가 突然 福州附近에 나타나 福州를 襲取하려 한 때문에 六日에 近郊에서 相當한 戰鬪가 잇서 福州에는 戒嚴令이 發布 [illegible] 에 潛入한 便衣隊의 放火로 七日夜에는 各處에 火花가 터지며 電信電話가 不通되고 電燈도 消滅되야 暗黑世界를 이루엇고 八日에도 小康은 엇지 못하얏스나 一方 省城附近에 切迫한 叛軍도 豫의 政府軍은 目下 追擊中이라 한다

王位法修正案 『카』殿下가提出

(부카레스트八日發) 『루마니아』前皇太子『카롤』殿下御歸國의 結果 新首相에 任命된『미로네스코』氏는 八日午前十時四十分 議會에 對하야『카롤』殿下로부터 王位繼承의 權利를 剝奪한 法律을 修正하자는 法律案을 提案하얏다 右法律案은 同時에 議會의 三分之二가 此에 贊成하면『카』殿下는 王位에 即位케 되는 것이다 그우에『미』首相은『카』殿下가 王位에 即位케 될 境遇 勿論『미카엘』陛下는 王位後繼者가 될 것을 表明하는 布告도 議會에 提出하얏다

金本位制의採用 銀暴落對策은 그러나實現은疑問

(上海十日發) 南京來電에 依하면 十日政府代表는 銀對策에 對하야 左와 如히 發表하얏다 銀暴落防止唯一의 策은 金本位를 採用하야 國內를 平靜統一케 함에 잇다 그러나 此等에는 相當한 準備와 時日을 要하는 바 各方面에서 各種建策이 잇스나 急히 此等을 採用하는 것은 도로혀 不意의 失敗가 될으로 十分 研究치 아니하면 아니 된다 今回의 銀暴落은 未曾有의 現象으로 中國政府만으로는 此를 防止하기 不可能함으로 國際會議를 開하고 對策을 講究할 수밧게 업다고 政府는 이미 外交로 하야금 英佛駐劄公使를 通하야 會議開催에 對하야 交涉을 行케 하얏고 또 右問題에 對하야 當地實業界有力者와 協議中인 宋子文氏는 昨夜 南京을 歸去하얏다

政府側이一蹴 勞組法阻止運動 來議會에提案主張

(東京電) 政府의 勞働組合法案에 對하야는 去五日 東京商工會議所가 反對의 第一聲을 擧하고 九日에는 關西實業家가 反對協議會를 開하야 全國的反對運動을 激起하게 되고 與黨의 一部에는 尙早說이 出하는 等 政府는 苦境에 陷하야 無商各派가 微溫的이라는 不滿을 恐怖하야 政府를 應援하는 奇現象을 發生케 한바 內務省社會局에서는 實業家의 反對를 一蹴하고 國案은 社會政策審議會의 答申에 基하야 立案한 것인바 字句의 修正은 如何턴 其內容은 修正치 아니하겟다고 言明하는바 內相도 來議會에는 期必코 提案하겟다고 强硬히 主張하고 잇다

財部海相 去益苦境 海軍部內서非難

(東京電) 財部海相은 加藤軍令部長의 辭職을 [illegible] 今日까지 此執奏를 躊躇하는 反面에 軍令部長의 要求인 統帥權에 關한 覺書作製를 遲延케 하얏는 結果 加藤部長의 帷幄上奏問題를 惹起케 함에 至한 바 일이 如此함에는 海相이 部長의 辭職도 統帥權問題도 有耶無耶에 葬死하고 結局 部長의 辭職時期를 消失케 하야 有口無言케 하얏나 하야 海軍部內에서는 今回의 海相의 行動을 非難하고 잇다 그리하야 海相은 그 結果 去益窮境에 陷하고 따라 自己의 進退問題까지 惹起하게 되리라 한다

加藤部長 辭職理由

(東京電) 加藤軍令部長의 辭職理由는 亞米利加案에 依한 協定兵力量으로서는 國防의 安全은 難期이고 또 其決定에 軍令部가 政府에 無視케 된 것은 軍令部長으로서 其職責을 實行치 못할 뿐 아니라 이미 如斯한 事態를 發生케 한 것은 恐懼不忍이라 하야 協定兵力量의 不滿과 統帥權干犯을 理由로 하야 此等問題는 加藤大將이 軍事參議官이 되어도 强硬히 貫徹에 努力하겟는 바 結局 統帥權問題는 이미 財部海相도 加藤部長과 同意見인 바 新軍令部長과 海相間에 確定하드라도 軍令部無視問題는 結局 有耶無耶에 終하고 國防缺陷補充問題는 豫算編成期를 압두고 相當히 論議될 터이나 新部長과 海相間에 無事히 折衝할 것이라 한다

軍令部長後任 谷口大將親補

(東京電) 加藤軍令部長轉補의 結果 一兩日中 宮中에서 左와 如히 親補式을 行하게 될 터이라 한다

吳鎭守府司令長官 海軍大將從三位勳一等功四級 谷口尙眞
補海軍軍令部長
海軍大將 加藤寬治
補軍事參議官

八面鋒

○ 政治問題는、國民의 總意에 聞하여야 된다고、閻錫山君이 말한다

○ 그러면 今番戰亂은、中國人의 渴望이라고 認識한 模樣인가?

○ 그러나 軍閥戰亂이、國民總意는 아니고、정말 國民總意는 딴 곳에 잇다면、閻君은 엇더케 할 模樣인가

○ 嗟乎! 詭辯과 認識의 錯誤!

軍令部長更迭 政府는無關係 財部海相決意라고 政府는非難을廻避

(東京電) 今回의 海軍異動中에 山梨次官의 轉補는 倫敦會議를 中心으로 惹起된 政府對軍令部의 固執에 對하야 財部海相이 閣議席上에서 其處置를 一任하게 된 結果인바 政府는 本異動에 對하야 何等關係가 업다고 稱하나 右決定에 至하기까지의 經過에 對하야는 海相으로 閣僚表示의 片言에 依하야도 極히 明瞭하다 그리고 右轉補를 決定한 海相은 政府軍令部抗爭의 根本的芟除를 行하기 爲하야 當然 加藤軍令部長의 更迭을 斷行할 立場에 잇섯는 바 過日來 病으로 그 處置에 對하야 沈吟한 結果 意思를 決定하고 其更迭을 行하게 된 것이다 따라 海相은 右에 關하야 十日午後 首相、外相、鐵相、內相、等이 會合하야 加藤部長轉補를 決意하게 된 經緯를 詳細說明하고 따라 倂生되는 軍部內의 反對論의 鎭壓統制에 對하야는 充分히 考慮하야 政府에 影響이 업도록 善處하겟다고 말하얏다 그리고 政府로서도 條約案의 御諮詢前에 此更迭을 보게 되면 매우 多幸하다는 意向을 가지고 잇는 바 政治的 容喙의 非難을 避하기 爲하야 右는 軍部內의 事實로 政府의 關知치 아니한다는 것을 强調하고 잇다

005034

勞農聯邦의 播種面積增加

(莫斯科十日發) 勞農聯邦全體의 本年度五月末까지의 播種面積은 七千三百二十一萬六千『헥타ー르』(一헥타ー르는 一町步强)로서 昨年度 同日까지의 六千九百七十七萬三千『헥타ー르』에 比하야 約三百四十四萬『헥타ー르』의 增加이다

支店募集
荷主本位、非合同元祖
①朝鮮合同運送株式會社
京城驛前(南大門通五丁目五九) 電話長本局八三一番 私書函南大門局三六號
支店 咸興、大邱、安東縣、金泉外五十七個所
取引店官私鐵各驛에有함
支店長希望者는至急來談을要함
內務及外交社員男女若干名募集
(市內居住者로하고保證人을要함午前中本人來議하시요)

創立二週年紀念謝恩 原價三割引大投賣 來七月末日迄
廉價로살수잇는好機會勿失
◎弊社大特長은 (品質絕對로實任價格低廉安心信用 第一現品바다보시고마음에들지안으시면即時返金)

紳士白コードバック短靴特製八圓品은五圓六十錢에
紳士品白セーム皮短靴 同 十圓品을七圓에
紳士品黑[illegible]短靴 同 十一圓品을七圓七十錢
紳士品茶キッド短靴 同 十三圓品을九圓에
特히附屬品도無料進呈地方代金引換送呈함
俄然注文殺到 先金送料自擔
京城蓬萊町三丁目 白洋社製靴部 電話二七二九番

道理紗改良廣告
一、品質改善
一、尺數延長 (尺數는從來보다改良하야周衣一件에適當케함)
敝店者年來弊店에서織造하는道理紗는廣和、嘉和、錦和、美和는品質이不良하고또한尺數가不完全하야衣服裁斷에不備한點이多有하든바弊店에서多年遺憾으로思하옵고此의改良을專心考慮하와形式的商標를改正함보다實際的內容充實을爲主하야商標는從來대로하고品質內容에對하야左記와如히改良하옵고今年부터所期의優良品을提供합니다
此兩點에對하야는弊店에서實任을負하옵고江湖諸位의게警告하오나從來道理紗의商標는何等改正이無하오나其內容에對하야品質改善尺數延長한點을理解하시고또는安心하시고倍舊愛用하야주시옵을仰望하와此에謹告하나이다(改良二字印에注意)
販賣店 京城府觀水洞 錦成東 電光四二一番
香港 會和盛主人謹白

高級懷中提時計
再次金融때문에投賣 (말合하사오一切時는直接)
絕對保證品 金七圓也 (1定價二圓의高級크롬1雙시게줄을添付함)
너무싸서날마다 禮狀이山가티옵니다

딸록時計에건드려젓든그時節은가고찻노니 인제는懷中時計純크롬1側、寶石入앙글1機械로十六形、各部고록케의器기란림과갓다 [illegible] 은입이文部省中央氣象臺檢定을請願하야두번다合根되어그證을交付하엿다이로如何히機械가完全하고正確한가는判明됩니다 [illegible] 하시는분에게는氣象臺의證明書原本을보여들입니다 右同質時計側이赤銅이부시側은一圓이더 [illegible]
遠方엔送費無料 代金換送밧고맘에안들時는交換返金할수잇습
東京市銀座西二丁目三 萬朝報代理部 振替東京六一五七 電話京橋[illegible]

趣味와實用을兼備한美術的職業을希望하는이는寫眞技師가되라 最新式設備完全、短期養成、學費僅少、卒業容易、收入多大
○寫眞技師養成
○學則書請求送呈(郵二錢切手封入)
京城府西大門町一丁目停留場前 京城寫眞學院 電光一五八四番

外務社員招聘
中等學校卒業程度로京城市內에居住하신분으로生命保險界에多大한希望이有한人士는每日午前九時로正午外지當支店에來議하시요
(但年齡은二十五歲以上男子에限함)
京城南大門通二丁目一番地
日本生命保險會社朝鮮支店
指導社員 趙鏞國

頭道溝日本領事警察 男女百餘名檢擧

中國側에서도敎師十餘名押送

間島事變檢擧擴大

팔일아츰날시경에 두도구일본령사관 경찰서무장경관대(頭道溝日本領事館警察署武裝警官隊) 수십명이약수동(藥水洞)으로출동하야 강학신(姜學信)외 남녀백여명을검거하엿고 또두도구신흥학교(新興學校)교원 김명자(金明子)외 팔명을검거하엿스며 또가튼날에중국공안국(中國公安局)에서도 남녀선생십여명을 검거하야곳국자가(局子街)로압송하엿다 룡일아츰에는 국자가공안국에서 경관이십여명이 출동하야당지중국인 사범학교(師範學校)의긔숙사(寄宿舍)를수색하야 다수한격문을압수 하엿고중국인사범학교학생두명이일본경찰에체포되엿다(본보간도지국전보)

東興大成兩中學에서 六十餘名을檢擧

그외에도청년을다수히검거

領事警察東馳西驅

간도룡정촌(龍井村)일본총령사관경찰서(總領事館警察署)의정사복경관대이십여명은지난륙일오전열한시경에 당지 대성중학교(大成中學校)를돌연포위하고 학생 륙십여명과교원현규형(玄攜衡) 씨이하사명을검거하고뒤를니어하란강(河蘭江)을건너동흥중학교(東興中學校)를포위하고 오후삼사 공부맛조기까지 기다리어 하학하고나올때에 학생사명과교원리병립(李炳立)씨외 한명을 검거하고시내에서는 김영호(金英豪)씨이하 칠팔명의 청년을 검거하야동관지하실(同館地下室)에수용하고한편으로취조를사작하는중이라한다(간도지국)

各種團體總動員 武裝軍警六百餘名

공산당원의습격을방비코저

局子街市戒嚴狀態

지난번에 공산당원의 전간도적(全間島的) 대사변이 발생하자 간도국자가(局子街)일중관헌의 경계는자못엄중하야 령사관경찰서원은 총출동하야 시가와부속지요로를 엄중경계할뿐만아니라경비력이 부족한 관계로만일시가에 충돌가 생길시에는위험타하야 일본의용소방조(日本義勇消防組)에 경계령을발하야 본월일일 밤부터는 소방조원外지총출동하야 경계에 힘쓰고잇스며 중국측에서는 공안국순경이총출동하고도 부족하야 한어강습소순경(韓語講習所巡警)교련소(敎練所)등강습생(講習生)에까지 무장(武裝)을 식혀경계선에 나오게되바 그수효가약이백명에 달하고 현공안국(縣公安局)및보위대(保衛隊)등에서도사십여명이 출동하야시외(市外)와의중요지를 경계하며진수사서(鎭守使署)와 륙십삼단본부(六十三團本部) 및 각련부능에서도 약삼백명이 동원하야경계에 당하는바방 멸시이상의중행은자못 곤난한데 금번의경계출동인일중관헌은그수가실로륙백명이상에 달하야 국자가시가지를군경(軍警)으로에워싸게되여 뭉클님스러 만큼 엄중경계중이라한다(간도지국)

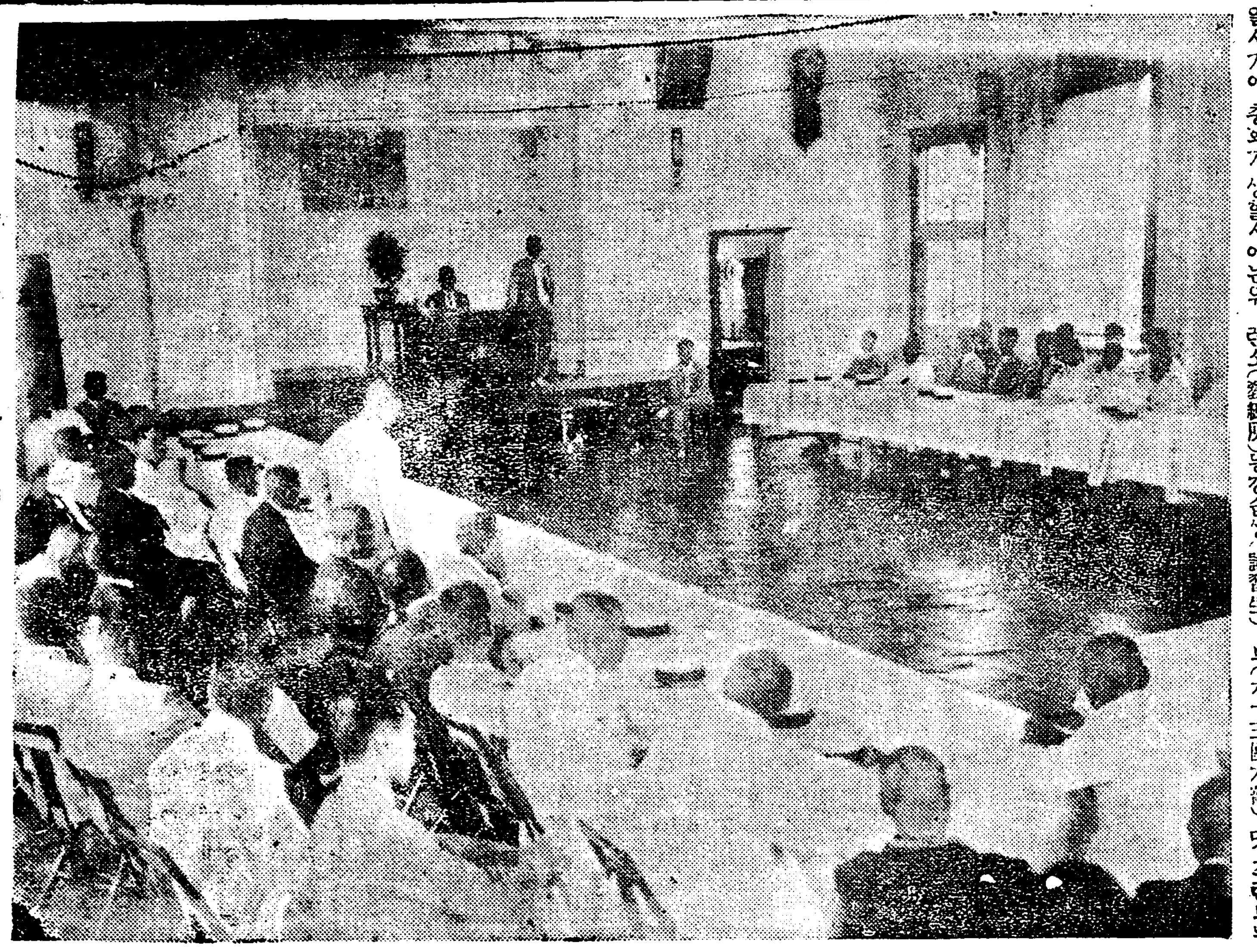

◇…소주업자대회

龍井大成中學 殺風景속의

졸업생이령성

룡정촌대성중학교(大成中學校)교원생도 칠십여명 검거사건은별보와 갓거니와 동교의학생들은집합시간을 리용하야 학우회(學友會)총회를개최하려고대강당에 집합하엿슬때 돌연히일본경관대의 포위를바다 혹은포승을지고 혹은그대로 잡혀갓는바동교의 강당과사무실은 사람의그림자라고는 볼수가 업고운동장에 남어잇는 일학년생몃사람과 녀학생몃명이 잇슬뿐으로실로일대 살풍경을 일우엇더라(간도)

警戒線突破코 檄文又復撒布

그릇의수단은실로교묘

朝中兩語로作成

금번사건이 발생되자 일중관헌은불철주야(不撤晝夜)로 엄중하게 경계하고잇스나 공산당원은 교묘한수단으로도 시가에잠복하야 지난이일밤에는 국자가하시장(局子街下市場) 일대에오삼십참안(五卅慘案)에대한격문을다수산포하엿는데 격문중에는 조선문과중국문두가지로한것이잇섯다한다(간도지국)

中東盟休生 昨今에出席增加

일부맹휴생은직접담판요구

시내중동학교맹휴사건(市內中東學校盟休事件)은발생당시부터생도측과 학교당국의 량편태도가강경하게 내려와 생도측은두번에 나누어사백 십구명의련명퇴학원을 제출하여 결속의구든것을보엿스며 등교방해한 리유로두게 이십여명이 종로서에피검된일도 잇섯고 혹은항의문을보내어 학교당국의 반성을구하며교사(校舍)에긱비라를부처서맹휴생긔세를 올리는등 여러가지방법을 썻스나 학교당국에서는생도측 요구를일축하여 제일회에 삼십오명 생도를퇴학시켯스며 그후제출된 자퇴원서중에주모자로인정된삼십이명과케이차자퇴원중네명합계삼십륙명을수리(受理)하는등단호한태책을가진반면에될수잇는대로맹휴생도를확대되지 안토록노력 하며또는자퇴생도중 이라도 복교희망자에게는 가급적 허가를하는등 소극적회유책을 써나온바 작일에와서는 맹휴생중 일부는몰연지방에내려간 생도와 재경한생도에게맹휴 를중지하고 십일일부터등교하자는 통시를 한바 학교측 발표에의하면 금일등교생수가 작일에의하야 백여명이나격증하금번맹휴사건은거의 단락에갓갑다고 볼수잇스나 그러나맹휴생측 일부는 못와지다루기로 결심하고조금도 굴치아니하야 작일에학교당국 에게요구조건(要求條件)과 퇴학생 복교등을내용한 최후통시를 발하고금일에는맹휴대표가학교에와서직접담판원한다고하며수일권동정에잇는중동학우회의 ... 여서학교측의견은이것이재동승중동학우회의항의문에대하야 개인의항의 요구인지 일이관명되기권까지 우선집수만 하여두기로되엿다고한다

府葬齋場成蹟

지난오월중 경성부영 장재장(葬齋場)(府外弘濟內里)업무성적을듯건대 장재총수는 이백칠십칠건이오이에대한 사용료 수입총액은 구백오십원이라하며 금년일월이래 루계는 일천사백사십팔건에 사용료 오천사백이십사원 이라 한다

平澤衡平爭議 本部에서特派

경긔도평택(京畿道平澤)에서는 종래로부터 그곳형평사원(衡平社員)과일반비사원사이에갈등이자커오더니 최근에 일으려량편의갈등이 점점격렬 해커서날경로곤와하고야 말엇다 일반비사원측에서는 형평사원을 뒤커히알두하려고 그생업을 예앗는밧침을 세우고록하 비사원측의개인명의로 우육상 허가를출속당국에게출원 인데그곳 경찰낭국에서는 이분케는 압흐로쟁의회합 위험성이잇다하야 단체행동은 일체엄금한다고 한다 시내운니동 형평사본부 에서는 이는평택에잇는 삼백명 형평사원의사활문케라 하야매우 중대시하고금명간 이문케를 토의하기위하야 긴급회의를 열터이라하며본부로부터 오성환(吳成煥)씨를파견하기로내정하엿다한다

唐人英毅公後孫인南氏、金氏 一千三百名이連署陳情

‖명조상영의공의발상지지인산림이 딴손에들어갓다고총독부에진정해‖

兒玉氏에게提出한珍奇한陳情

조선총독부림야조사회위원장아옥수웅(朝鮮總督府林野調査會委員長兒玉秀雄)씨의 테불에날어든 한개의진정서가 잇스니이는일천삼백사십여명이라고하는 적지안흔 인수가 조선각도로부터 한가지로 련서하야그지원한사정을 알외는 진정서(陳情書)라고한다 이케그자세한 내용을 들으면일천년전에 그모다지금으로부터 나라의명을밧고일본(日本)으로가든길에 풍랑을맛나서 경북영덕군축산동(慶北盈德郡丑山洞)에 표착한 영의공(英毅公)의후손들로서 공이축산동에 정주한후이래천여년을 그부근의 산림을공의자손이대대로차지하여와서 그증거로는 고석(古昔)의완문(完文) 소장(訴狀) 비각(碑閣)석비(石碑)뿐아니라그곳지명인 철부총(鐵斧塚)통사동(通使洞)등의 일흠이녯날을 이야기하는 산(生) 증거라고한다그러든것이얼마전에 몰면히 그들의선조의 유허(遺墟)인 축산동일대의 산림이 김창진(金暢鎭)박영식(朴永植)축산 동(丑山洞)의소유로 각각총독부로부터 재결(裁決)을밧게된바이것을분개한 권조선에 산재한영의공(英毅公)의후손인남씨(南氏)일문과그분파인김씨(金氏)들이이러케궐기하게된것이라고한다

熱河一帶大飢饉

정부에서신재회를조직해

念慮되는同胞安危

몽고의열하일대(熱河)에는여러번권란이잇섯슬뿐더러농작물외지 근년에드문 한재를맛나기때문에 처처에 리재민(罹災民)이 드려차서 조석거리조차 곤난하여하는동민 수효가 약백만명을 헤인다는바 근년에 남북만주각처에서 편헌의압박과 농작물의 재해가자심하기때문에조선사람들도 전괴엄하지방에 이주하여사는 수효가상당하엿슴으로 만리외국에가잇는 동포의 안위가 더욱근심을 마으나고한다 그런데열하성청에서는부녀도괴로이십향으로 동성주석탕옥린(主席湯玉麟)씨가 진재회(賑災會)를조직하여 각방면에 의연을모집하고잇는중이라고한다(봉텬뎐)

金燦被殺說

습격당할때에죽엇다고

만철의 입권에의하면 오월삼십일일룡정(龍井)에서일어난대사변(大事變)은 조선공산당만주총국(朝鮮共產黨滿洲總局)의책동인것이 판명되고 그수령인김찬(金燦)외수명이련하야룡정시내에 잠복하여 케이차습격을계획중인것을 탐지한 룡정총령사관경찰서원(龍井總領事館警察署員)은지난십일미명에동정부근의 모처에 총출동하야 김찬(金燦)등과 교회하다가 김찬외일명은 현장에서 피살되고일명은체포되엇다고한다(대련뎐)

◇日大校友會 신사일오후세시부터시외청량관(淸凉館)에서 재경일본대학출신의 조선인측교우회(日大校友會)를개최한다는데 회비는일원이며 주선은 총독부상공과의정재성(鄭在性)씨가 하는터이라 그리로발향이 조켓다고한다

日本人人夫中島가 朝鮮人夫猛打重傷

이때문에동조인부분개

五十餘名同盟罷業

십일일 오전열한시경 인천항정(仁川港町)압 해안에서는 복도조(福島組)의 인부가 중국소금배의 소금섬을 하륙하든중일본인인부 중도(中島)가 아모리유도업시 조선인인부 청모(成某)를삽(鍤)으로 정강이를찍어 중상을식혀 노앗는데 즉시신정목리의원(新町牧瀨醫院)으로메여다가 치료를가하는중이바 권귀중도라는자는 본래성질이 완패하여 지난번에는 역시아모런리유도업시 망귀를가지고 조선인인부를때려중상을식힌일도잇서 이런자와가티 작업을할수가업다고하여 조선인인부 오십여명은 결속을하여가지고 이자를내여 보내기전에는취업 할수가업다고 동맹파업을 단행하엿다한다(인천전화)

新幹京支 三週紀念

긔념사업으로 회원을더모집

륙월십일 오후오시에 신간회경성지회안에서 위원장리종린(李鍾麟)씨사회로 상무집행위원회를열고압에와가튼사항을결의하엿다한다

一、任員轉任의件

敎育部長李炳憲을庶務部員으로 庶務部員禮濟珪를敎育部로

一、本支會三週年紀念事業으로 六月十日부터七月十日까지에 會員一人이一人式責任시고入會케하기로할事

一、三週年紀念式順

一、開會

一、紀念辭 委員長 李寬求

一、奏樂

一、沿革報告 金振國

一、祝辭

一、祝電祝文 朴浣

一、閉會 奏樂

一、十七日懇談會式順

一、開會辭 委員長

一、祝辭

一、餘興種目은追後發表

一、答辭 姜相熙

慧星을發見

인천관측소서

인천관측소(仁川觀測所)에서는구일밤아홉시부터그이튼날오전열시까지권과관측하여오든데 그혜성(彗星)을발견하엿는데 그혜성은빗색을튀고일초(一秒)내외의 광속(光速)을가진 네개의유성(流星)이아슴을발견한바이날은마츰달밤임으로달빗에 장애가되여그빗은희미하엿다고한다(인천전화)

黃金町火災

십일일오전구시이십오분에 시내황금정이정목 일륙사번지 면타업피병원(皮秉源)방에서발화가되여 목조삼평의건물이 전소되고 동삼십오분에 진화되엇는데 가옥내에는희다금항당(喜多金港堂)시계류시가삼천원어치와면타긔(綿打機)가옥등에 삼백원가량의 손해가 잇다고한다

二十餘年歷史잇는 弼雲講習所悲運

집을집행맛나잇지못하고

四百兒童街路에彷徨

시내필운동(弼雲洞)에 잇는필운강습소(弼雲講習所)는 이십여년권한국시대에 설립하야 이십여년의긴역사를 가지고 유지의성의와교원케씨의 헌신적 노력으로지금까지 유지하야왓고 그동안무산아동에게 교육을 주어오든바운명의 커주를 바덧는지 이강습소는 비경에 싸커사백명 무산아동은 도로에방황하게되엿다 이내막을 알아보면 몃해권에 교장으로잇든장모와 그후임 곽교장이공모하야교사(校舍)를량민의소유로증셜정을하야 이천원이란 금액을차용하야 사용한일이잇서 학교측에서는 채권자측을 상대로하야 재판까지하게되엿는데 결과는 실패로 돌아가고륙월륙일에는 가처분까지 내리고채권자측에서말이 십팔일이내로 一、커당을 해케하던지 二、집을세로들든지 三、집을내노턴지 세가지중에 하라고 최후의통첩을바든 학교당국은 창황망조하야 취할바길을물으며 이참경을알게된 생도측에서는 통곡하며 공부도못하고잇는데 이문케를 해결하자면 삼천원이란금액이 필요하나 이금액을판늘할길이업서 교원케씨는 봉사적 사업을 더계속하기위하야 유지문케에 백방노력중이라는데 이참경을톨보아 세상에 뜨거운동정이 만히잇기를 바란다고한다

行悖한假刑事 眞刑事가逮捕

징역안하게해준다고

본적을시내죽첨정(竹添町)이정목칠십팔번지에두고고양군한지면신당리(高陽郡漢芝面新堂里)일백륙십팔지에현주하는부직안긔호(安基浩)(三三)는작십일오전열한시경에 부내옥천동 구십이번지김시진(金時鎭)의집에와서 동대문서 형사라고하며 위조명함을내면서 너는수일권에 신당리모처에서 사홍을한쳐이 잇스니고소만하면 륙개월 징역은틀림업슬것이나 벌금으로 삼십원만내면무사하게하여주겟다고위협함으로 권긔김시진은 수일권 형사의 말과가튼 사실이잇것슴으로놀나는 동시에 이십원만주기로말이되어서 현금은 김의상점이잇든 옥천동 구번지에서 주기로하고 나의명함을 가지고가서 동음차즈라고 하여명함을 주엇든바 권괴가형사가 상점에 이르러도돈 내라고하엿스나 점원이수상이녀여 지불를 거절하야말청이 되엿슬때 마츰그압을 지내든 동대문서의 진자형사의게 정치가곡 도되어서 방금동서에서 취조를 밧는중이라한다

平壤遊廓問題 樓主가陳情

일반은주목중

평양유곽에서 일본인 대좌부업자들이 새로히 조선인창기를두겟다고하는 문케를 제창하게되자 조선인대좌부업자들은중대한사활문케라고하야지난륙일조선인루주 삼십칠명이 협의한결과 평양경찰서장에게자긔네들의사정을들어 진정하엿다는데장차 문케가 어더케 해결될는지주목된다고한다(평양)

檢擧以來四年에 咸北靑聯明日開廷

黃泰成等十五人審理

단식동맹사건으로일시문제되든일

작년십일월하순 함경북도청진형무소(淸津刑務所)사상범(思想犯)미결감방에 수용되엿다가삼십여인이 단식동맹(斷食同盟)을조직하고 재판소에심리기한단축(審理期限短縮)과형무소내의 미결수(未決囚)에대한 대우개선등요구를 제출하고 수일동안단식을계속하야 형무소당국을 랑패케하고 세인의이목을 경동케하든 사건의관계자함경북도청년련맹(咸北靑聯)사건의 황태성(黃泰成)리룡국(李龍國)서성근(徐成根)등십오인에대한치안유지법(治維法)대정팔년케령케칠호(大正八年制令第七號)등위반죄의 해수로만사년만인 명십일청진지방법원(淸津地方法院)형사대법정에서 개정(開廷)케되엿다

靑聯大會에서 主義宣傳햇다고

긔소사실의요령

사건의내용은 검거당시와 예심결정(豫審決定)당시에개황(槪況)을보도한바와 갓거니와 소화이년 사월 청진청년회관(淸津靑年會館)에서개최된조선청년총동맹(朝鮮靑總)함경북도청년련맹(咸北靑聯)대회석상에서 개보고로낭시 회집한 청년다수에게정치적××의식과××운동의 첨예화(尖銳化)와조직적진행을 밀하야조위치안을방해하엿다는것과그후계속하야조선삼총해금(三總解禁)과신간회대회(新幹會大會) 개최운동을개시하기로 각처에잇는 세포단체와 련락하야구체적운동을 개시하엿고그후메ー데ー혹은 긔회잇는대로 시위행렬(示威行列)혹은선전강연등의방법으로 공산주의선전에 힘쓴사실이라한다

糖蜜使用關係로 朝鮮燒酒業者危機

일본에서는증세를밧는데 조선에선그대로두어당업자사활문제

當業者大會結束陳情

조선천 일천사백여소 주케조업자(燒酎製造業者)의대표일백사십여명은 지난십일일 오전열시시내장곡천뎡 경성부 사회관에서조선소주 양조업자 대회를개최하엿는데 먼저발긔인 측으로부터인사가 잇슨후 라람대표한덕수(韓德洙)씨를의장으로선거하고결의 사항을토의 한바그대요를소개하면

조선에는주세령이불완전하야일부대자본가진양주업자는사용 당밀(糖蜜)을소주원료로사용하여가지고 품질이 조악한소주를만들어 비상한 헐가로판매를함으로 중산계급의 케조업자들은 이에압박되어 업을폐할지경에닐은바이는삼로천 조선양조업관계자일반삼천여명의사활문제이다일본대장성에서는 이당밀을 원료로하는 음료는 취급도 하지안을뿐안이라중세를 과하여 이들압박하지만은조선 에는 륭희삼년(隆熙三年)에케정된 주세령을그대로일부 케조업자는 빌호하는터인즉 사정을 총독부에진정 하여 소주 원료로 당밀(糖蜜)과초근(草根)을사용하는것을절대로금치아니하면안되겟다하야 이의미로 진정서를만들어가지고이외에모히엇든 일백사십여 대표자가 이날오후 두시경에 총독부로몰러가 진정을하고 진정서를 총독,정무감, 재무국장,쳐무대신에보내엇다고 한다

糖蜜使用禁止 期成會를組織

상설회원을둔다

전조선양조업자 대회로 모히엇든일백사십여명의 대표자는 당밀과초근을 소주원료로 사용하는소주케조를 절대로 금지케하기위하여 그목적을 달할때까지 기성회(期成會)를조직한후상설위원을 두기로하고 지난십일오후 두시경산회하엿다 한다

共靑朴慶鎬等 今日도繼續審理

다섯사람조사가못되어

午後에나結審될듯

작보계속=조선공산당케사차간부계(朝鮮共產黨第四次幹部系)의고려공산청년회(高麗共靑)의관계자 박경호(朴慶鎬)등 열세사람에대한속행공판은십일일경성지방법원(京城地方法院)케사호형사대법정에서금천(金川)재판장주심과사상검사의립회로계속하엿는데역시권일과가티공개금지로오전열두시반까지심리를진행한후잠시휴정(休廷)하엿는바 아즉도피고중 중요한인물로조괴승 박경호 박봉연(朴鳳然) 등다섯사람에대한조사가진행되지 못하엿슴으로 오후에도느지야결심될 모양이라 한다

림질 대하증 근치

절대보증

만일무효면돈을도로되림니다

유명한독일구로벨박사가발명햇슴니다

남녀를물론하고 림질과대하증으로별치료를다하고별별약을다써도백약이무효하야 돈만허비하고근치안되여고통하는분은 이것저것주저할것업시염려마시고 데일믿커독일구로벨박사가 최근에신발견한림질근치약을쓰시오 이약은 천하에둘도업는참신긔한약입으로백발백중만명이면만명이다낫습니다 환자의안심과신용을엇기위하야만일무효면절대책임지고두말업시돈을반금하는 보증서를약포에첨부하얏사오니 안심하시고쓰시오 이약의특징은(一)치료약지고위장이안상하는약이업는대 절대로안상함으로위가약한분이먹어도튼튼하다는말은 환자여러분이찬송하는말이오(二)천하에둘도업는신약임으로 수십년된고질의만성림질대하증이라도반드시 방광염고환염(산증)섭호선염자궁내막염란소염관절염뇨도협착등이케격케격낫습니다(三)이약은다른약가티 지리하게안먹고 일주일이상먹을필요가업고 절대로재발안합니다 그런데기약이속치되고타약으로는 절대로근치안되는리유를말하면 주사는미약하고세조는뇨도의균만씨슬뿐이오 잘못하면도로혀산증이되고삽입주입약도대개산증이되며 다른먹는약도위장만상하지약역이미약하여염막내의균이안죽고 한약은 살균케가업스니안되고 산약은위험하기만하지말할것도업습니다 그러나구로벨박사약은 오십만배로푸러도이분간에균이즉사하며혈관으로도라균을유인하야 살균하는작용이잇슴으로여하한병이라도단시간에근치됩니다 일시라도속히근치하시오

남자만성과부인대하증에오원 남자급성과부인오종 약가는 수태에삼원이오송료는선금이면무료 대금인환은삼십전이오

注意 폐당영업이융성됨을보고근사한광고와유사한약을파는대가잇스니주의하시오

代理店及特約店募集(有力한藥房에限함)

京城府西大門町二丁目八六 (京中運動場前)

直輸入元 신성당대약방 神聖堂大藥房

振替京城四九五〇番 電話長光三三四番

最高級專賣自轉車

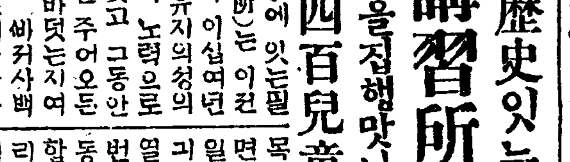

アスター號 エフケイ號 ケント號 エルジン號 ギヤエム號 福壽號 デビソン號

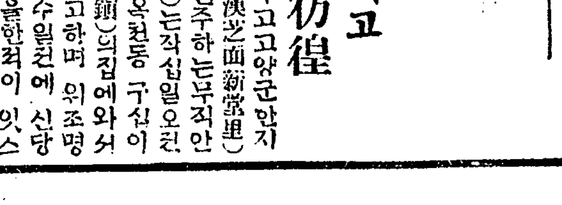

發賣元・京城・ツバキ商會本店

海水着案內

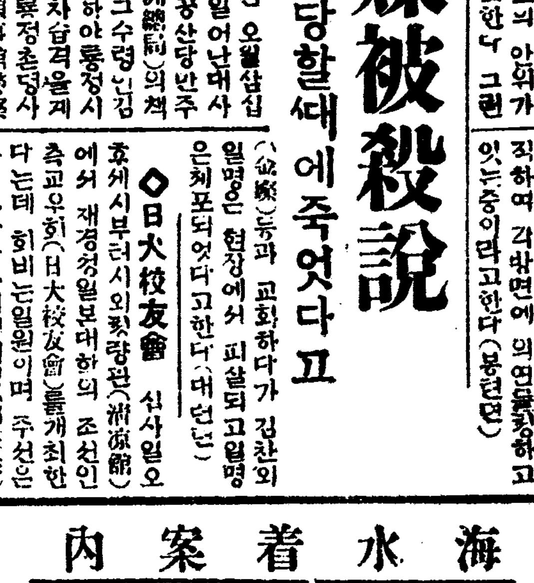

(定價表進呈)

京城安國洞

三光堂運動具店

電話(光)一六四二●振替京城二二四二

農事欄

移秧時期와 밋收穫의影響

擔當記者

移秧에對한모든注意點은 某氏의 指稱에依하야 仔細히 記述되겟슴으로畧하고 여긔에는다만時期에關하야서만 몃마듸쓰고저한다

移秧時期가十數年前에比하야 시즘는가장일으게된것은事實이고 또年年히一日이라도 일즉移秧하게되는趨勢에잇다

그러나여긔에말하고저하는것은 普通말하는 移秧時期가아니라 特殊하게생각하는것을쓰고저하는것이다

朝鮮에서는移秧에適當한모가播種한後四十日이適當하다 四十五日이適當하다 或은五十日이適當하다고 農事試驗場이나道種苗場에서는말하고잇다

그러나農事試驗場에서는 四十日以上만試驗하야보앗고 二十日以內三十日이나 二十日等은試驗發表한바가업는바이것을遺憾으로생각한다 筆者는이點에對하야늣기는바잇서 생각나는바를쓰고저한다

纛島에서는年三回第四回에農事를짓게되는바이것은毋論氣候가그러하게맨드는것은 贅說을要할것이업스나栽培方法도따라서多少다른點이잇다 實地纛島에서農事視察하고온사람의 말을들으면 播種後二十日苗가第一多收穫을엇는다는말을들엇다

또한昨年夏季에大阪朝日에記載된것을들어보면

日本某地方에서 모자리를한지二十日이되엿는데 몃안간徵兵으로나가게되여 모의處置問題를꾀으나考慮하고잇섯다 지금모를내고가자면 어린모가되여時期關係로不適當할것이고그대로두고가면 自己가업는關係로家族에만맛기고 간다는것도생각할問題라고하야躊躇하다가하는수업시 모는일으나마移秧을마치고 出發하엿는데 이結果는엇지되엿나 興味잇는問題가되엿다 그近鄕中第一位의收穫을엇게되엿다 동리사람들은하도稀罕하게생각하고 農事界에革命이라고一大問題가되여 翌年부터는이試驗結果說이傳播되여近洞에서는 全部早植이普及되야至今은近洞에서모다 그러한方法을取하게되엿다고한다 以上에는두가지例를가지고一地方에試驗結果를보고氣候風土가다른 朝鮮에適合식히자는것은아니고이러한것이잇다는參考材料에不過할것인가? 그런것은決코아니다 한번研究하야볼價値가잇는것은 否認치못할事實이다 筆者는昨年에二十日苗를試驗하고자하엿스나 그에마츰拘碍가잇서 二十五日苗를 移秧하야본結果 그때마츰移秧當時旱魃이繼續되야 關調로되지못한外닭으로 收穫에이르기까지完全한比較는엇지못하엿스되 分蘗가빨리되고만히되는것만은確實하고 모든成長에長點은잇슬지언정 떠러지는點은小毫도업섯다 그럼으로우리가 여긔에한가지 생각한點은 農事試驗場試驗結果이나 絕對苗場試驗成績도參考는할것이지만 絕對의信念即그것만으로 農家에서딸어나갈게라하는것은 좀超越하야新界에뜻을둔이는 오로지各自와獨特한考案과 試驗成績을어더그대로施行할것이 맛당한일인가한다

이것만하더라도 二十日苗변이것한가지만 試驗하야볼것아니라 여러가지方法으로 試驗을하야보는것이조흘것이다

우리는먼저사람이 엇떠케하얏다 얼마에어떠케하엿다고 一律로만할것이아니라 二十日苗를移秧하야 想像外에成績을어든것가티 다른農事도變態的으로하야 그中에서獨特한무엇을엇는것도 過히無意味한일은아닐것이니 一次試驗하야보기를바라는바이다

合理的 農業經營의高調 模範農場設立의急務와그設計 (八)

黃鍾憲

支出

品名	用量	單價	金額
種子	粟 〇、六斗	一三、〇〇	七、八
	大麥 四、〇〇	一〇、〇〇	四〇、〇〇
	大豆 四、〇〇	一六、〇〇	六四、〇〇
肥料		九、〇〇	九〇、〇〇
勞力	三〇人	七〇	一二四、〇〇
稅金	二年分	一、〇〇	二〇、〇〇
雜費			三、〇〇
合計			二七八、一八

收入

品名	收量 石	單價 圓	金額 圓
粟	一四	一二、〇〇	一六八、〇〇
大麥	二〇	九、〇〇	一八〇、〇〇
大豆	一八	一四、〇〇	二五二、〇〇
合計			六〇〇、〇〇
利益			三二一、八二
一年分利益			一六〇、九一

果樹園經營法

最小한勞力으로써 最大한結果를엇고저함은 經濟的原理이나 農業에잇서서는 이러한野心은禁物이다 果樹栽培는 僅少한面積으로하면 家族의擧皆가集約的으로하면 할수록成績이良好하나니 副業的으로有利한것이오 또한主되는米麥其他作物을充分히改良하야 栽培하면 家族의生活에自給이 될수잇스니 萬一의不幸으로 天災가잇서果樹가凶作이되더라도 決코困難을當치아니하고 오히려周密한管理를 持續할수잇는莫大한利益이잇다

最善한努力을 發揮하야 果樹를集約的으로 經營하면 그만콤한報酬가잇슴을 覺悟하여야할것이다 우리네의農業은小農組織이라 그維持方途는專혀地積에比하야 生產의量이多大한것이要件인고로 勸勉力作하야農家의收入을增大케하고生活의安定과向上을圖謀하며同時에農業을藝術化하고勤勉力作의奇蹟을體驗하라

一、面積 三反步

二、設計及經營의槪要

(가)果樹種類別面積植栽互離及樹形

果樹의種類	品種	面積	栽植距離 土沃한平地	栽植距離 瘠薄한傾斜地	樹形
苹果	紅玉	一反	方四間	方三間半	圓頭形
洋梨	바ー틀렛	一	方二間半乃至三間	二間乃至三間	圓頭形
桃	日月	一	方三間	方二間	盃形
計		三			

年次	窒素 洋梨	窒素 苹果	窒素 桃	燐酸 洋梨	燐酸 苹果	燐酸 桃	加里 洋梨	加里 苹果	加里 桃
一		三〇〇			二〇〇			三〇〇	
二	一、〇〇〇	三五〇	四五〇	一、〇〇〇	三五〇	四五〇	一、〇〇〇	三五〇	四五〇
三	一、五〇〇	四〇〇	六〇〇	一、五〇〇	三五〇	六〇〇	一、五〇〇	四〇〇	六〇〇
四	二、〇〇〇	六〇〇	七〇〇	二、五〇〇	四五〇	七〇〇	二、〇〇〇	六〇〇	七〇〇
五	二、五〇〇	八〇〇	一、二〇〇	二、五〇〇	五五〇	二、一〇〇	二、五〇〇	八〇〇	一、八〇〇
六	三、五〇〇	一、一〇〇	一、五〇〇	三、五〇〇	七五〇	三、一〇〇	三、五〇〇	一、一〇〇	二、一〇〇
七	四、〇〇〇	一、五〇〇	一、八〇〇	四、〇〇〇	一、〇〇〇	三、五〇〇	四、〇〇〇	一、五〇〇	二、五〇〇
八	四、五〇〇	二、〇〇〇	一、八〇〇	五、二〇〇	一、三五〇	三、五〇〇	五、二〇〇	二、〇〇〇	三、五〇〇
九	五、五〇〇	二、〇〇〇	一、八〇〇	六、五〇〇	一、五〇〇	三、五〇〇	五、五〇〇	二、〇〇〇	三、五〇〇
一〇	六、〇〇〇	二、五〇〇	二、〇〇〇	七、〇〇〇	一、八〇〇	四、〇〇〇	五、五〇〇	二、五〇〇	三、五〇〇
一一	六、〇〇〇	三、〇〇〇	二、五〇〇	七、五〇〇	二、〇〇〇	四、五〇〇	六、五〇〇	三、〇〇〇	四、〇〇〇
一二	六、〇〇〇	三、五〇〇	二、五〇〇	七、五〇〇	二、五〇〇	四、五〇〇	七、〇〇〇	三、五〇〇	四、五〇〇
一三	六、〇〇〇	三、五〇〇	三、〇〇〇	七、〇〇〇	二、五〇〇	五、〇〇〇	七、〇〇〇	三、五〇〇	五、〇〇〇
一四	七、〇〇〇	四、〇〇〇	三、〇〇〇	七、〇〇〇	三、〇〇〇	五、〇〇〇	八、〇〇〇	四、〇〇〇	五、〇〇〇
一五	七、〇〇〇	四、〇〇〇		八、〇〇〇	三、〇〇〇		八、〇〇〇	四、〇〇〇	
一六	五、〇〇〇	五、〇〇〇							

(나)一反當施肥標準量

別表

備考

一、肥料의種類 人糞尿、乾魚粕、米糠、骨粉、過燐酸石灰、木灰等

二、施肥時期 秋期落葉後로부터凍土前에施與함

三、施肥方法 幼木은樹周를圓形으로돌앙을파고施肥하나成木은全園을施肥함이可함

四、施肥回數 每年一次式

三、收支計算

年度別支出表(苹果園一反步當)

種別	一年度	二年度	三年度	四年度	五年度	六年度	七年度	八年度	九年度	十年度
苗木	六〇〇									
定植	一二〇									
肥料	一五〇	二四〇	三〇〇	三二〇	六七五	六七五	一〇八九	一三五〇	一七四〇	三三七五
除草(女)	八四〇	八四〇	八四〇	八四〇	八四〇	八四〇	八四〇	八四〇	八四〇	八四〇
中耕(男)	二一〇	二一〇	二一〇	二一〇	二一〇	二一〇	二一〇	二一〇	二一〇	二一〇
整枝(男)	七〇	一五〇	二二五	三〇〇	三七五	三七五	四五〇	四五〇	四五〇	四五〇
防除	二四〇	三〇〇	三六〇	四八〇	六〇〇	七五〇	一〇五〇	一二五〇	一五〇〇	一八〇〇
採果(男女)				一五〇	二八〇	三〇〇	六〇〇	一四〇〇	一六二〇	三三〇〇
荷造				三六〇	六〇〇	一三二〇	一八六〇	三三六〇	四六八〇	五三六〇
運賃				八〇	九〇	一〇五	一五〇	二八〇	三六五	四五五
公課	一二〇	一二〇	一二〇	一二〇	一二〇	一二〇	一二〇	一二〇	一二〇	一二〇
農具	三〇〇	三〇〇	三〇〇	三〇〇	四〇〇	四〇〇	五〇〇	五〇〇	六〇〇	六〇〇
雜費	二〇〇	二〇〇	二〇〇	二五〇	三五〇	三五〇	四〇〇	四五〇	四〇〇	四〇〇
計	二八五〇	二三六〇	二五五五	三二三〇	四四〇〇	五七七二	七七七四	一〇二五五	一三五三五	一四八〇〇
利子一割	二八五	二三六	二五六	三二三	四四〇	五七七	七七七	一〇二六	一三五四	一四八〇
總計	三一三五	二五九六	二八一一	三五五三	四八四〇	六三四九	八五五一	一一二八一	一四八八九	一六二八〇

備考 男子의勞賃은每日七十錢(普通)乃至一圓五十錢(剪整枝)이오 女子는每日四十錢式으로計算함

紙上陪審

【質疑規定】▲官製葉書를使用할일 ▲行文은簡單明白할일 ▲表面에「紙上陪審」이라明記할일

【問】一、不動產私抵當에對하야抵當物을債務者가賣渡하고債金을返濟치안흐니如何히手續을할가요

二、債務의連帶保證人을立會人으로改正하야立會證據케하면法律에違反이안됩니가

三、債金에無許可한契의財產及組合資金을差押할수잇나요

四、取債하는데對하야債權者에게紹介쫌을주엇든바回收할수업승니가

五、海苔私賣에對하야이地方管轄된共同販賣所가近都市에잇는以上無檢查하여도關係업승니가(一問生)

【答】一、登記치아니한抵當物을賣却한境遇에는抵當權은消滅됩니다

二、關係치안슴니다

三、積錢又는組合財產을差押할수업습니다但持分의差押은할수잇슴니다

四、當事者間合意로支拂하엿스면返還請求할수업슴니다

五、法令에依함이아니면取締할수업슴니다

【問】本人이四年前에某商會에在勤中商會用으로自轉車一臺를月賦로借用할時에生의名義로借用하고連帶保證만 商會名義로하야 幾月分月賦金을商會金錢으로支拂하는同時에商會가廢業되는바生의月給도未受이기로其時에自轉車는生이携去하야使用하엿슴니다到今하야右月賦金을自轉車店에서生에게請求하오니支拂하여야됩니까外如何한方法이有한지(江原生)

【答】貴下의名義로借用하엿스면貴下가辨濟할수밧게업슴니다

【問】甲村洞民들이其洞內에飮料水가不足하다고乙田에鑿井使用하는바同乙田이賣買되어他洞人의所有가되엇슴니다乙田所有者가그土地使用料를相當히支拂하거나原狀으로回復하여今春起耕에失時되지안케하라한즉洞民等은此에不應하니此를法律로解決하면엇지될가요勿論地籍圖에는田中에井戶가업고井戶로因하야乙田의損害不少하외다

【答】井戶를使用한지十年以上이면時效에依하야洞民이井戶所有權을取得함니다十年未滿이면田所有者請求에應할수밧게업슴니다

【問】本人이三男妹의맛이올시다長兄과次妹가잇습니다그런데父兄이側室(妾)에沈惑하야別事情업시三十六歲나되는妹氏를出家도식히지안코내버려둡니다財產는相當합니다 그는如何한手段을取하여야됩니까外妹氏는지금에이르더서는出嫁할財產이잇스면他念이업겟다고합이다 (但그는옛女性으로外出도안홈)

二、右에對하야父親死後에長兄에게相續이되면兄은줄뜻이업서도法律上分配하야줄義務가잇습니까또財產分配를請求할수잇슴니까(但우리들이어린때二十歲以內에는土地를獨身生活하는妹等에게도相當히주마하더니요사이近四十歲가되니全部取消하고兄自身이그런말을한일이 업다고생칩니다土地財產을못주겟다는말)

三、父生存時는頑固하야編髮인우리로서는財產分配云云을發口치도못합니다庶妹들에게는(出嫁한)돈五千圓式을四人에게分配하얏습니다그러나우리는請求하야도不應합니다如何히하면조홀니가(釜山人)

【答】父親死亡前에는財產分配請求할수업습니다死亡後長兄이相續한後는分配請求를할수잇습니다(以上辯護士李宗聖氏答)

朝鮮重要漁種의產額과밋그漁況 (七)

鄭文基

碇船는忠南以北의西海岸에서使用하는朝鮮古來의刺網으로그船數約百三十隻쯤되고漁獲高는七百圓乃至千五百圓쯤된니 柱木網은 全北沿海부터黃海道에이르는沿岸에서 使用하는데 그漁場은約二百個所나되고 漁獲高는 每隻五百圓으로千二百圓外지 捕獲되며一木釣는 各地方에서使用하는漁具이나 그中에서도全南이第一이며 漁獲物은大概朝鮮漁商들이買取하야鹽藏함이大部分이다

日本漁民들도 鮟鱇網을主漁具로하고 그다음에는大敗網角網等을使用하고잇다 日本漁民의使用하는 鮟鱇網의數는四百餘隻이나 되고그操業그他에對하야는 우리漁民들과大同小異하다

大敗網과角網은 小規模이나全南安島附近과 慶南沿海에서는五六月九十月의 二期에分하야操業하며 그漁獲高는二千圓內外이고 漁獲物은大概生鮮그대로出買漁船또는市場에販賣한다

所要經費

本漁業의 主要漁具인鮟鱇網에對한經營費는 如左하다

創業費 千九百八十圓

內譯 三百圓 漁船新造費(肩九尺、一隻分) 五百十圓 漁具新造費(鮟鱇網三統分) 百二十圓 漁夫前貸金(四人四十圓式) 五十圓 雜費

經營費 七百八十圓(約百日間)

內譯 百三十圓 漁具補修費 二百七十圓 漁夫給料(一人八十錢式 四人百日分前貸를除한者)百二十圓 食料及給與(一人一日平均三十錢式四人百日分) 百圓 雜費

의상

무엇이나 알고십흔것은 무르시오

【問】蓮根栽培에肥料는무엇을줍니가外(一問生)

【答】基肥로堆肥三〇〇貫人糞尿二〇〇貫

【問】日本을가자면엇떠한手續을합니가外(一問生)

【答】勞働者에限하야所管警察署의渡航證이必要하고學生이면在學證明書로足하오

【問】山羊參考書를알리켜주시오(一問生)

【答】山羊之飼育 神奈川縣高郡旭村字西寺尾 子安農園出版部

【問】獨逸語自習冊을알리켜주시오(問電活)

【答】新獨語自修 獨逸語學習方 市內寬勳洞東光書店

【問】一、柿苗木은어듸서販賣합니가外

二、柿의栽培法冊을알리켜주시오(一讀者)

【答】一、水原當國園에서販賣하오

二、柿之栽培法 東京博文館發行

【問】社會科學辭典을販賣하는書店이어듸잇습니가外(新村一讀者)

【答】寬勳洞에잇는東光堂書店과民衆書院이잇소(擔當記者)

파리는무서운 殺人魔다!

이갓치退治하시오

今津佛國理學博士談

파리는身體에數十萬의黴菌이부터이것을퍼치서人間을病들게하려고活動합니다 그때문에人間의平均壽命은二年間短縮됩니다 이가튼可怕한殺人魔는衛生上徹底的退治치안으면안된다 蠅退治의方法은從來의取蠅、蠅取紙、蠅叩等은모다消極的으로時代遲라고안할수업다

나는人畜無害한藥의힘으로蠅을全滅식히려고永年苦心研究한結果 겨우理想에갓가운이마즈蠅取粉이란것을發明햇습니다 아무런여러분本品으로人類의仇敵인蠅을徹底히退治하시오「이마즈」蠅取粉으로파리를잡자면 아주掃除前에房門을닷치고、極

蠅은全部

少量뿌려두면十分만되면떠러저죽습니다、이것을쓰러내면器、什器、等을더럽피지안코가장簡單하게잡습니다、臺所、工場、大食堂、쓰레기통等에는홈부式撒粉器(六十錢)로뿌리는것이가장便利합니다

이마즈蠅取粉은蠅뿐안이라빈대벼룩、이、毛虱、油虫、蟻、羽虫、진딧이等에도效力絕大하고 또衣類書籍의虫除、牛馬의虱蚊除等에도有効한藥으로宮內省及諸官省에서도專用합니다

여름에家庭

에는衛生上꼭必要한藥이요、又本藥을衛生大掃除的、床及床下에뿌리면虫類를根絕식혀傳染病豫防이되여公衆衛生을爲하야實行하시오

便所에는나의發明品、이마즈芳香油를뿌리면

惡臭를막고

파리、구더이를죽이고、傳染病을豫防함으로便所에는꼭뿌리는것이좃슴니다云云……

右藥品은모다到處商店에서販賣하지만品絕되면、其他蠅及家庭害虫驅除에對한問議는今津化學研究所(大阪京町堀通二ノ、電土八一番)으로申込하시면親切히相談에應합니다

朝鮮日報社京城販賣所 電話光化門一八七番

털을나게하는 博士의藥

殺菌、興奮、榮養 三作用兼備

●田中醫學博士의成功 ●후미나인의創見과 ●놀내만한實際的發毛力

元來毛髮에는木浦이나다리아맛等의球根에比할毛根이잇서서누구든지當然發生繁殖하여야될머에털이빠지거나또는머리가빌가케털이지거나또는先天的으로薄毛이라든가는全然毛根部의故障에基因하는故로皮膚科의研究에一生을밧친日本皮膚科의最大權威인前東京帝國大學敎授田中醫學博士는 이런毛髮末萠의原理를探究하야、毛生劑로서完全無缺한『후미나인』을發見創製하엿습니다『후미나인』은殺菌作用으로毛根部의有害黴菌을剿滅하야서皮膚를健康化하며『興奮作用』으로皮下毛根部에適正微妙한刺戟을與하야、發生機能을促進하고『榮養作用』으로또갈게發育시키어『榮養素』를吸收케하야毛髮에毛防을豐富히하야그障害될것을阻止하고生長을促하는故로幾多의實驗을의하야漆黑의것나는美毛로됩니다、禿頭病또는腫物禿、枕禿、脫毛、產前產後及病後의脫毛、男女間에서아할곳에털이적은이、또는조금잇는이其他모든털이적어서걱정하시는老若男女는即時購入하야試하시요『후미나인』價五十錢、九十錢、一圓六十錢、三圓五十錢、送料十二錢到處藥店에잇슴니다、萬一品切時에는左記로

必히후미나인이라고指名하시고사십시요

說明書進呈 『후미나인』의詳細說明書는申込次第進呈합니다

發賣元 東京市芝區田村町十八 電話芝一八七四番 振替東京三一八三二番 東京藥院

大阪市南區赤十字病院前 電話南一二〇四六 振替大阪五〇八一八番 東京藥院

朝鮮自動車研究所

●校舍新築紀念●生徒大募集●修業容易●學費低廉●就職紹介

●入學案內書進呈、京城府岡崎町六九番地、岡崎町電車停留所前

一見即座에所用되는!

願屆申請 契約書式大鑑 (最新刊)

中央法政學會編

代書人不要

▲本書一冊만잇스면 ▲申請書는누구든지容易히得할함 諸願書와

◆諸願屆書와申請書等의書法을아지못하면不意의失敗를當하는일이만타◆本書는府郡面所警察署登記所裁判所稅務署特許局內務省其外모든諸官衙公署에提出하는願屆申請의書式數百種을網羅하고◆一一히丁寧親切히注意書外지添付하엿는故로代書人에게委囑할必要도업고아모리어려운書類일지라도곳쓰게되는大寶典이다

(內容)▲戶籍上의諸願屆▲民法上의諸願屆▲土地에關한願屆▲各種登記申請▲稅金에關한願屆▲兵事上의手續▲特許의▲手續▲營業上의諸願屆▲警察署의諸屆▲其他畜產通信年金恩給等의手續에至하기外지모든願屆申請의書式數百項을一一說明付로詳記한故로一見即座에所用되는實典이라또附錄으로他人에게속지아니하는

日常百般證文과契約의書法

을添附한故로金錢의貸借로土地建物의賃借賣買營業上의證文契約其他一切의證文과契約書로正確하게쓸수잇슴으로專門家에게委囑할必要도업다

◆四六判最新形金文字入類美本◆定價三圓인바發賣記念으로新聞名記入注文者先着一千名限하야

大特價 金一圓五十錢

◆前金注文送料不要◆代金引換은葉書로申請하시면送料增直送

●發行所(振替口座東京二七三二七番)東京市銀座西四丁目六番地 中央書院

公賣公告

土地所在 面	里洞	地番	地目	地積	滯納者 住所	氏名	備考
梁山	北部	一三八六ノ一	垈	一千〇七九	梁山面北部洞	鄭聖旭	
同	中部	一二六二ノ一	垈	四四二	梁山面中部洞	全泰準	
同	南部	一八六	田	三五四	同	全錫準	
同	南部	四七九	垈	二〇八	梁山面南部洞	李圭顯	
同	北溪	五二八	田	六三五	梁山面北部洞	鄭倫謨	
同	新基	二四九	田	二九八	梁山面新基里	沈鶴壽	
同	山幕	三〇三	沓	一三二	梁山面山幕里	柳興浩	

前記差押物件을入札로써公賣할希望者는左記及入札人心得書並物件熟覽上入札할事

記

一、入札場所 梁山郡廳

一、入札及開札開始日時

1、入札 昭和五年六月十七日午前十時

2、開札 昭和五年六月十七日午前十一時

一、加入保證金 買受見積價格의百分의五以上

一、契約保證金 落札價格百分의十以上

一、代金納付期限 昭和五年六月十九日限

右公告함

昭和五年六月九日

梁山郡守 李致河

殖產積金 貯蓄預金 殖產貸付 及諸貸付

朝鮮貯蓄銀行

京城府南大門通二丁目

生殖器補精法의 驚天動地空前 絕後의大發明

中山秘元丹은

服藥十五日이면生殖器神經衰弱으로生하는生殖器衰弱早漏陰萎、遺精、夢精、交○時快感消失、頭痛、食欲不進不眠症을輕減케하고三十一日에는完全히全治케하야永久히人生의봄을주는바의世界的靈藥이라 定價十五日分三圓 三十一日分六圓送料代金引換三十五錢

發賣元 京城通義洞一番地 中山仁泉堂藥局 電話光化門二二五三 振替京城一一七九八

新初刊 六月十日發賣 內容見本進呈

田所輝明編 (菊半裁 表中形) 定價貳圓六拾錢 (送料十七錢)

社會科學小辭典

社會의맑쓰化는明瞭簡潔한本辭典을要求함!!

社會科學辭典은其數決코적지안타 그러나그編纂의完全周到한、說明의簡潔明快한、項目의豐富廣汎하기特히價格이低廉無類하기本辭典에比할것업다 試驗삼아數十圓의辭書와比較研究해보라 項目三千未滿인데本辭典은四千에 近한項目을網羅하고整然과 統一된編輯下에說明이冗長과혀둥이업고 차지려는項目은가장簡單하게發見되는것을알것이오、더욱本辭典의特色은 社會運動者中新進學徒로써評判놉흔編者의 責任單獨執筆인外닭에幾多의 人士가各各執筆한것처럼見地에根本的相違가잇서讀者가 不可解할點은絕對로업는것은 實로本辭典에만限하야從來의朦朧은 透明하게되고緩漫은 敏速하게되리라、이것이諸君左右에本書를推薦하는所以。

特色

一、項目ー四千餘頁、人名六名餘、百餘年間의社會年表等一切을網羅함

一、說明ー맑쓰主義的으로說明하여統一的이고連絡的이다

一、編輯ー完全周到特히日本에多大한事項을豐富히收錄함

一、組版ー六號活字二版組、가나다順으로配列實로쓰기便함

一、價格ー千五百頁二圓六十錢從來보지못하게低廉그러고도裝幀瀟洒堅牢

◇編者는辭典에幾多의經驗(社會運動辭典、社會科學大辭典、社會運動敎程)을가진最適任者

◇拾數圓의辭典이三千未滿의項目인데僅히二圓半의本辭典은四千의項目을가젓다

發兌 東京神田 振替東京二五八二〇 電話神田二四〇〇 東京神田美土代町二ノ一 白楊社

可恐한蛔虫을 速히驅除하시요

世界一蛔虫驅除豫防藥

마구닌錠

特히兒童의게조흔菓子藥

마구닌제리

●蛔虫의危害를詳說한「可恐한蛔虫」이란冊進呈

十錠入 ・四〇
五十錠入 一・八〇
三百錠入 九・五〇
千錠入 二八・〇〇

十個入 ・二〇
二十七個入 ・五〇
五十個入 一・〇〇
百二十個入 二・〇〇

富士山藥 金鷄蠟 本舖 藤澤友吉京城支店 京城府西小門町

本店 大阪市道修町 支店 東京・大連・上海

KM—1

한글 綴字法講座 (三)

장지영

(四) 動詞의뜻바꿈

(一)自動詞가 變하야 他動詞로되는것

줄이(減省) 자동사『줄』에 『이』붙음이 어 타동사로 된것

축이(使濕) 자동사『축』에 『이』붙음이 어 타동사로 된것

맞히(使被打) 자동사『맞』에 『히』붙음이 어 타동사로 된것

삭히(消化) 자동사『삭』에 『히』붙음이 어 타동사로 된것

돋우(挑) 자동사『돋』에 『우』붙음이 어 타동사로 된것

깨우(使醒) 자동사『깨』에 『우』를 붙이어 타동사로 된것

웃기(使笑) 자동사『웃』에 『기』를 붙이어 타동사로 된것

숨기(使匿) 자동사『숨』에 『기』를 붙이어 타동사로 된것

넘기(使越) 자동사『넘』에 『기』를 붙이어 타동사로 된것

울리(使哭) 자동사『울』에 『리』를 붙이어 타동사로 된것

(二)他動詞가 變하야 自動詞로 되는것

쓰이(入用)씌 타동사『쓰』에 『이』를 붙이어자동사되는것

박이(釘着) 타동사『박』에 『이』를 붙이어자동사되는것

잡히(被執) 타동사『잡』에 『히』를 붙이어자동사되는것

먹히(被啖) 타동사『먹』에 『히』를 붙이어자동사되는것

밟히(被踐踏) 타동사『밟』에 『히』를 붙이어자동사되는것

감기(被捲) 타동사『감』에 『기』를 붙이어자동사되는것

쫒기(被逐) 타동사『쫒』에 『기』를 붙이어자동사되는것

쓸리(被掃) 타동사『쓸』에 『리』를 붙이어자동사되는것

걸리(掛着) 타동사『걸』에 『리』를 붙이어자동사되는것

흔들거리(搖) 타동사『흔들』에 『거리』를 붙이어 자동사되는것

(五) 브가 붙는 形容詞

형용사 가운데 에는 끝에 『브』가 붙은것이 많이있는데 『브』가 붙으면 버개는 그러한속 하나는 뜻을 가지게됩니다

갓브(疲困)
잇브(疲困古語)
낫브(낮은듯하다)
믿브(可信)
밭브(紛忙)
슳브(悲哀)
앓브(痛)
곯브(飢)
닳브(困憊、痛)

(注意)이우의 말들가운데에 서『앓』『곯』『닳브』와 같은것은 『앓브』과『곯브』라는 동사에브를 붙이어 형용사로된것인데 그변해진것은 이러하지마는 한번변해좋은뒤에는아주독립한 한품사와같이 생각되고또 그의발음까지도 얼마큼 고처지었음으로 그의 어원을설명할때에만 이렇게쓰고 실제로쓸때에는

아프
아프다 아프고 아프어(아퍼)

고프
고프다 고프고 고프어(고파)

이렇게 쓰는것이 좋습니다

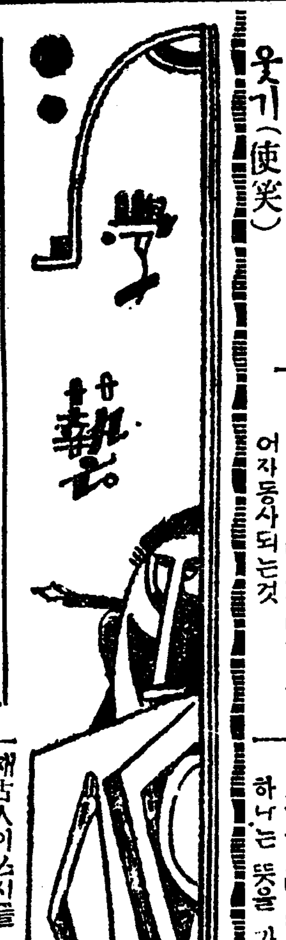

國初의 建都問題 (六)

李丙燾

그래서 太祖는 압서부터 觀光자하시든 毋岳의形勢를이 眼前에노코 擇定하시라고하야모든宰臣들과및地師들을읻글고 車駕를目的地에向하섯섯다 八月十一日 毋岳에이르사 新都의地를相察하실새 判書雲觀事尹莘達과 書雲副正劉旱雨等은 나가아뢰대 地理의法으로 보오면 이땅은都邑될곳이 못됩니다고 反對하얏다 이때太祖와 旱雨사이에는 一場紛然한問答이 說往說來하얏스니太祖曰『너희들이 安相 是非하야 이땅이 만일 不可하다면 어느곳이可하겟느냐』旱雨對曰『臣은아지못하겟슴니다』太祖怒曰『네가書雲觀이되야 모른다고하니 누구를속임이냐 松都•••地氣衰旺의說을너는듯지못하얏느냐』旱雨對曰『그것은圖讖所說이압고 臣은다만地理를 배왓사와 圖讖은알수업습니다』太祖曰『古人의圖讖이 또한地理에因하야 말하엿이니 엇지源虛無據히말한것이라 그러면너희맘에可하다고 생각하는바를 말하야보아라』旱雨對曰『前朝太祖가 松山明堂(松嶽)을相하야 宮闕을지엇사온데 中葉已後로 明堂이오래동안廢하얏고 君王이자조離宮으로 음기엇승니다 臣은생각커온대 明堂은地德이衰치안이하는것이오니 다시(그곳에)作闕하사 松京에 仍都하시압소서』太祖曰『나는장차遷都하기로 뜻을決한사람이다 만일近境內에 다시吉地가 업다고하면 녯날三國의所都도 또한吉地가될터이니 合議하야 아뢰라』고하섯섯다 吾人은이『答에잇서 太祖의遷都에對한 强硬한意志를 더욱살필수잇는 同時에 그燥急히遷都하시라는 理由가 松都地德의衰旺說에깁흔 信念을 가지심에잇섯든것을또한明白히看破할수잇다

그리하야 太祖는다시 書雲觀員을비롯하야 諸大臣에게遷都地所에對한意見을 徵하시매

(가) 書雲觀員卿(崔融、尹莘達、劉旱雨)에서는 朝鮮一國內에 明堂之地로는秋蘇(開京)明堂이第一이오 南京(漢陽)이 그다음이라고奏하얏고

(나) 判三司事權仲和等은 毋岳은一國中央에居하야 交通도 便하나 다만僻隘한골(洞)사이에놓여잇서 宮殿과 그로朝市宗廟를 容할곳이업고 또지금이야말로 民力을休養하고 人事를修稼할때니 相地와 가든것은 맛당히때를기다려할것이라하야 毋岳不可說과 遷都尙早論을唱하얏고

(다) 門下侍中贊成事成石璘도 이땅이山水의會와 漕運의通이라 可謂吉地라고하겟스나 明堂(局部)이 僻窄하고 後山이低微하야 規局이王者의都에 合치아니하야 開京안秋蘇山水에는 或逆處(背逆處)가잇다고하야 自來로左右蘇巡住의說이 잇스니 지금秋蘇明堂을 本闕로삼고 그近處에 地를卜하야 巡住의所를삼으면 幸甚이라하야 亦是毋岳不可說과 遷都尙早論을 執하얏고

(라) 政堂文學鄭摠은 또한 毋岳反對論者의一人으로 秋蘇는 道詵以來三士(三韓)統有의 說이잇서 前朝始祖 이에都하야 三韓을統一하고 以後五百年을經하야 終하니 이는 其運數所關이오 地德關係가 아닌즉 開京일지라도 無害할뜻하며 毋岳은 明堂이 甚히좁고 主山이陷弱하고 水口가闊鏁되지못하니 어것이吉地업에 古人이쓰지를 안이하얏스라 期於코開京을버리고 달리求한다하면 널리求함이 可하겟다고 奏唱하얏다

(마) 그다음毋岳遷都論을主張하는 僉書中樞院事河崙은曾하기를 毋岳의形勢가 비록卑狹하기는하나 거 享國이 長久하든鷄林平壤의宮闕의터에 比하면 實相寬廣할뿐더러 國內中央에居하야 漕運이通하고 山河가表裡하야잇스며 또東方前賢의密說에 證據하야보더래도 서로契合함이만코 中國地理諸家의 山水朝聚의說과도 맞皆相近하다함은 前日에도말한배니 만일前賢의說을用하야萬世의基를 세우라고하면 이에서더지날곳이 업다고하고

(바) 中樞院學士李稷은 東方密說에曰『三角南面』曰『臨漢江』又曰『毋山』이라한은 다 이땅을 들어말함이나 大抵卜地遷都는 重大한일인즉 반듯이天에應하고 人에順한後에可히行할것이며 毋岳明堂은自己도또한좁다고 생각한다고하야 結局은毋岳遷都說에對하야 反對의뜻을表示하야얏다

노래하는시절 [8]

씨나리오

安夕影 作

……撮影中……

字幕 『어느달밝은밤에』

풀을밟부며 냇가로 나란히거러가면서속삭이는길용과옥분 (橫으로移動)

냇가에안저서속삭이는길용과 옥분이(遠景)

길용과옥분이 밧듯이 나란이 안저서속삭인다(大寫)길용이의말

字幕 『옥분의집은어듸요』

옥분이의대답 (멀리손구락질하며)

字幕 『옷마을에서 아버지가이곳에 작인으로온지는몃날안되여요 저기저 커다란뒤나무집이라는데로 떠나왓답니다 당신의집은?』

길용이 불시에슬슬한표정으로 머리를떠러트리고 잔듸를어루만지며말한다

字幕 『나는 아모도업고누님한분뿐인데……그집에서……』

옥분은탕친이다! 계시지요』

옥분이조금커창한표정으로대답한다

字幕 『아버지 한분뿐이예요어머님이인게시니까 온세상이 슬슬해요……』

옥분이금시에눈물을흘리며입술을슬피웅직이다 길용이그를쳐안고측은한드시바라보더니 조금명서리다 가입을 열서면

『옥분이 당신이나를정말조화하시요?』

옥분이길용의가슴에머리를괴메이고말한다

옥분이 길용을고히 켜다볼때 길용이 불시에 힘주어그를쳐안으며 힘차게 대답한다

字幕 『암으렴──그러면우리둘은 사랑하는애지?』

옥분이 감격한드시 또한정열에타는듯 눈을감고 얼굴을길용의억개에 언저놋는다 길용이 쌈을옥분의 쌈에대이고눈을감으며 만족한드시 웃는낫

字幕 『또한어느날밤──사랑하는 두사람은』

흐르는강물우헤 둥실떠 가는 쪽각배한척(遠景)

켜슬물로 떠가는 쪽각배우헤(移動)고요히 노래부르는 옥분이──이옥분의노래 에도 취하야우두머니 안저잇는 길용이

노래맛친 옥분이 길용의가슴에안키워서 흐르는 물을내려다보든멀리아득──한물결에떠 기물 바라보는 길용이입울우거웁게연다

字幕 『옥분이!』

옥분이 흐르는물을 내려다보는처로

字幕 『비─?』

길용이 옥분의 머리에손을얹고서

字幕 『이강물이 다른빗으로변한다면 우리도 남과가잡사라 볼가?』

옥분이 고개를 떠러트리고조금비창한표정

字幕 『우리도이물과가티맘대로 흐를수잇는때가아닐가요?……』

두사람 부둥켜안고 슬슬한표정으로흐르는물을 내려다보고잇다

──◇──

수평선(水平線)넘어로 지는 달──(배그림자를 얼려서멀니리) 금파은파의강물

『사진』은 이영화에 옥분(玉粉)이로 분장할 부산(釜山)녀자상업학교(女商)와 서울근화(槿花)녀학교출신의 리애련(李愛蓮)양의 분장사진입니다

醫學上으로본 産兒制限論考 (三)

醫學博士 鄭錫泰

나의質問을밧은下女는異常하게도우스면서 容易하게對答조차 안니함으로 나의好奇心은더욱 참을수업서 (內心인즉性的엇더난用途인줄아지는 짐작하엿스나) 드듸여支配人에게까지물어보니까 意外에其珍器가避姙法에使用되는器具인데 아울러性病豫防에使用하는것이라하야

其珍器 에對하야 說明하야가며 用法을말하는데 其器具에 두가지 水栓이잇서溫水와 冷水를 適合하게 들게되엇는데 아래로부터 噴水모양으로우흐로 뻐치게만들엇는데 性交가긋나자 이珍器우에 나안즈면(女子가)이適當한溫水가噴水와가티 가늘게올나써치어 膣內部를洗滌케되는 便宜한器具라고 說明을하면서 이佛國서는웬만한居處室에는寢臺가잇는同時에 이珍器도반드시 設置가되엇다는奇異한風俗의說明을듯게되엇다 이와가튼復雜한

器具가 안일지라도 理論만適合하면 避姙은確實할것이며 그洗滌液으로말하면 勿論各自己의適當한溫度를取하는것이衛生의害가업슬것이다 이와가티맹물(水)로도 別關係는 업는것이나 今日에는이밧게여러가지藥劑를使用하는法이잇스니 혹히는消毒의 意味를 兼하기도하나 前者에는生殖學上備知識을說明하얏슴에主要한條件 즉精子가『알카리』性을 조화하되酸性에는生活力을消滅케된다는理由下에

酸性을 가진藥劑로서이 洗滌液으로한다면消毒의目的 얼마나合理的이요衛生的이리라 생각한다 그러면어떤藥劑이보담은 洗滌劑은잇다하나우리는佛國社會와달러서그러한珍器가업스니 使用에當하야서는如何히할것인가할이큰問題가될것이다 『알뜨리카드』이란것으로서 洗滌을하는法이잇다하나 (이器具는普通賣藥商店에잇슴) 그러나 現在東京서 使用하는좀더簡便한것이잇다하는데 아직외지에 업는것이나

二、『坐藥法』을使用하게된一種의坐藥이잇스니 이는全혀精子의死滅과豫防의目的으로 專門家들이 만들어 一般的으로使用케된것이다 然이나우리朝鮮에서는 겨우數月前에잇게되엇스니 使用無의 普及에서는 아직도相當한時日을要치안홀면 求하기힘듦을 잇는다 勿論어떤것에도의性質로서는影響 酸性을가지게되며 精子가膣內에侵入하엿슴에 精子의生活力을消滅케하든가 그러티안홀면 精子의運動을 防止케된性質일것은 못지안어도推測케될것이

淵氏의骨肉相殘

男生과淨土의葛藤

政治史上에미친 家族主義의影響 (3)

湖巖生

蓋鹵王의被害도外 戰時敵國사이에 흔이잇는殺伐的行動에서나온것으로만解釋함에는 넘우나 그事件이重大하다 먼저 間諜을보내고 다음에大軍으로 臨할과가름은 얼마나 그用意가周到하고 戰術가綿密하야組織的으로 進行되엿는가 蓋鹵王을戰害한것이 거의豫定的프로그람이엿하나로 봄수잇게업다 그러나內治에注重하든小獸林王은 亡父故國原王을爲하야 復讎할餘力을 가지지못하엿고高句麗史上漢武帝의稱이잇는 廣開土王이 百濟王을 厭敵할은 아즉時機가 이르지못한때문이엇스나다만長壽王代로말하면

國 力이이미充實하고時機도닥아嫺熟하야 顧瞻할必要가 업승으로 同王六十三年九月에는 一擧에 百濟國都를 屠滅하고 百濟國王을 誅戮하야一便으로는 南進의目的을 達하고 一便으로는 先世의怨讐를 갑흔것이니 오는날우리의想像함보다古代에는이처럼復讐觀念이一般으로도 强有力하든것이다 高句麗國初에 大武神王이北扶餘王帶素를攻殺한과가름도 그祖父東明帝가 일즉北扶餘에잇슬때 그네에게侮辱을當하엿다해서 報復으로 죽인것이아니냐 長壽王이蓋鹵王을죽인것이 비록時代는다르나 마찬가지理由루서 說明할수잇다

家 族主義로말미암아 弊害를 밧게된것으로말하면高句麗末葉에가서 蓋蘇의堅固를 朝復讐的이아니지마는 高句麗에잇서서 에敗滅한淵氏의 骨肉相殘이다 이것은 論者의見地를 딸아 軍國主義의餘毒으로 人心이疑懼하야 며스럽지안흔일로서 破綻이 생겨그리된것이라하지마는 역시家族制度의 關係를떠나서는理解하기어려운點이잇다 男生가 舌不德한이가 一國의大權을맡은것이 封建的世襲의結果이니만치 그殘載안禍根 主義가 家族制와서로 떠나지 못할關係는 가져오을탈어야하겟다男生의아버지 淵蓋蘇文이 죽을때에 그네아들에게『서로和勢를다토지말라』고遺言하엿승을보면 蓋蘇文의 生時에 벌서男生兄弟사이에 이런紛爭이날어날것을

預 料한것이아니냐 이런 料한것이아니냐 그네不肖子에게大權을 賦與하엿는가 乃子乃弟에게 傳授한다는 家族主義의 風習이 그리하게만는것이니

先 祖以來의餘澤이라하나 小兒輩에게 政柄을주어 네의손에依하야 金甌無缺의大國家를 斷送한것은 千古의遺憾이다

그리하야 蓋蘇文의 屍肉이 식지못하여서奸人의 離間束에걸려서로 猜疑鬪爭한結果男生은 唐에 歸附하고 淨土는新羅에投降하야 날은바三分五裂 七零八落의 悲慘的狀態를 나타내어 終歙한兵馬를 그대로두고서 卑劣스스로 敗亡이되고말엇다 일즉隋唐의 百萬大軍을 물리부시든 非常無敵한大高句麗가 이러토록脆弱하게도

歿 落하게된것은 아무리하야도 淵家兄弟의 相爭으로말미암아 생긴內部的 崩壞作用을 널으킨것이最大原因을지은것이어니와 이가튼骨肉相殘의 不肖子로하여금 莫離支를相續하게한것은 아무리 惻引하고보드라도蓋蘇文의失策으로서當時에 잇서는아주階級的으로된 家族主義가 그리하게한것이다 數年前에 中國洛陽에서 發掘된男生의 墓碑에依하면 男生이 그父祖의威勢으로 어려서부터高官으로 歷進하야 蓋蘇文의 죽음에미처는 뒤를니어莫離支가되어 國政을總理할새當時그의年齡으로말하면겨우而立에滿할가말가하엇스며그아우들은 아즉蒼蒼한少年이엇섯스니 아무리

◇海外文藝消息◇

五千三百圓의文學賞

◇伊太利의·스탐파新聞이 今年度에잇서서 가장優秀된文藝作品에對하야 文學賞을贈與키로決定하얏는데 賞金은五萬『리라』(約五千三百八十圓)이오 이만한多額의文學賞은 近來에는업섯다한다

◇그런데 이文學賞의金額하는바는 伊大利의新作文藝에 興味를注入하야 이것을振興 一面으로는最近外國文學의浸入을 防止하야 文學藏書物에對한 一般的批界의熱度를 緩和하는잇는偏內文學에 눈을또게하는誘因이되게하자는것이라한다

◇이機會에말하야두는바이지만 伊太利에는 現在二個의文學賞이存在하야잇다 設立者는『바토니』『미란』人으로하나는伊太利文藝院이라하고 賞金은어느것이나 큰額數는아닌데『바욧타』의 昨年度受賞者는『카두리』『피에트나』라는 批評家이오伊太利의 新進小說家『피에로·엣다』『리·놋쏘오』에 授與되엇다한다

狂奔 [195]

廉想涉 作
申樂洲 畵

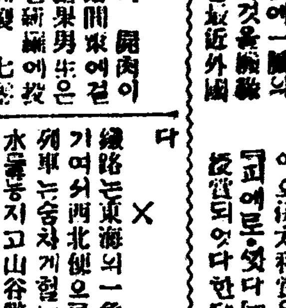

경도(驚倒) (五)

을순이는 서잡이 꿈에서 깨인것가티 얼떨떨하야다 구두가 커모양으로 생시엔지 노힌것을 지금가며 열쇠구멍으로 드려다본일이 언젠가 잇섯든것가티도 생각이 떠구나 형사가 심히캐이는것을보니 인제는 의심할나위업시 그구두가 경옥이의신고 나갓든것이 분명하다고 미들수밧게업는것갓기도하나 그러라면 형사의말과가티 경옥이씨가 몰래단여나가면서 구두를 밧고아신은것인가? 그러나 그러라면 무슨까닭으로? 을순이는 참정말 무엇에 홀린것갓고 무엇이 씨인것가티얏나

『암만해도 이상한걸……』

형사들은 이런소리를하며 고개를 뒤틀고섯다가 다시 방밧그로나와서 경옥이방을압헤와서 자세자세히 살펴본나 그러나 눈에띄우는것이라고는 아모것도업섯다 창에는 한히 물이비초엇스나 부인류리일뿐아니라 안에는 카텐을처노하서 엇지하는수업다 혹시무심코 장그지안흣테나업나하고 류리창을 이쪽저쪽 미러보앗스나 쌈작도아니한다 문틈이 비인데가잇나하고 차커보앗스나 원래 건축이훌륭한집이라 틈빗한야 새어날틈도 업다 주입은 시계를 써내보고 『조아에야』가 거진될때가 되엇다고생각하며 을순이를 압세우고 알에층으로 나려갓다 나려가면서도 특히 층계나마루바닥에 무슨발자국가튼것이 잇슬까하고 주의해보앗스나 원악이 푹신푹신한양탄자를 깔아노흔자라 여간한것이아니면 뚜렷이볼수업고 원랭이가 처음으로 밤중에 숙덩이방에 드러갈때와달라서 며즐동안 비질이 안간데요 더구나쇠사정옥이가드더왓나 나갓다하드라도구두바닥의면적이 조고만손바닥만도못할것인데다가 그러케유착히 훌륭두커가지고다닐것도아니고보니 무슨흔적이잇슬리업다

형사들이 현관밧지나오니까 을순이는 멋거름빨랑빨랑 압서가서현관의 던능스위치를 틀엇다 여거서도 형사들은 올라서는 나무관우를 면밀히살펴보앗다 여기는 양탄자를말지안핫스니까 발자국이난다면 분명히 보일것이나 차커낼수는업섯다

형사들은 문밧그로 나섯다 말은나무의 우수수하는 바람소리가 요란하면서 외투와 모자를 두고나온 형사들은 으스스 여개를 흔드럿다 을순이의감정치마는 귀ㅅ발이날리듯이떨녀어리엇다 한울에는별(星)그림자 한아업는캄캄한속에서도 납빗(鉛色)구름이 앗게커진것을알겟다

형사들은 경옥이 방에좁와서 치어다보며 어느창이 경옥이방이냐 무럿다 을순이도 얼삼하야서 오른편구통이에서부터 창을헤이다가 손가락질하는데를 치어다보니 역시환히 불은비치나 꼭꼭다치우고 푸르스름한 카텐(帳)이 느리어잇다 그답답한이 숙녀이의 드티안첫는 방이겟스나역시마찬가지로 다치어잇고 집웅우의 골묵에서보안던괴가 슬슬피어올으는것과 사방이고요하고 가다가다 우수수하는바람소리밧게들리는것도업고 보이는것도업다

형사들이 몰켜서서 현관압까지오랴니까 자동차가 우두를하며 몰려오는소리가 물린다 세사람은 우뚝우뚝 서며 컴컴한속을 내다보고섯다 을순이는 아차차하얏나 양관을 쓰지안케된뒤로는 무직이방도 폐지하고 수족이로인은 거쪽채 큰행랑으로 올낫기때문에 문을열어줄수가업겟기때문이다

『엇더케 할까요? 머문열쇠를가커와야하겟는데요?』

자동차가 문압헤와서 웃죽 서며 경적을울리는동안 을순이는 주입에게무럿다

『어데잇는데?』

『아마 행랑하라범이 가지고 잇슬텐데요』

『그럼 거리 도라오라고일르지』하고 부하를 지휘하얏나 부하는다름질을처서대문창살문새지갓다 손짓을하고 무어라고 올려노코 도라와서을순이를압세우고 아재로 도라가는것은 지금온사람을 마즈랴가는것이다 그동안에주임은양관으로혼자드러갓다

間島紀行 (一)

金起林

『間島大事變突發』! 이라는一枚의電報는 朝鮮內地各新聞紙의 記者들을吸引하기에充分한『뉴─스』엿다 京城으로부터 一路兩千里動亂의外國都市인龍井을 向하야우리들은가슴한쪽에 一種의焦燥와恐怖를 늣기면서도 或種의職業的興味에설려四十餘時間이라는 支離한時間을 車속에서 보내면서도 오히려汽車가 너무나緩慢한것을 恨嘆하엿다 일즉부터 어린가슴을조리게하든 憧憬의都市를 눈압헤그려보면서 車窓에展開되는 東海沿岸一帶의絕景에 快哉를連發하거도하엿다 水平線의저쪽까지우리들의 視野를가득히채우며드넓흐게퍼저잇는東海의푸른한울을머리우히이고 흔들이는一望無際한深碧의東海水! 變化無常한海岸線의奇岩絕壁에『永遠의嘆息』처름애닯게몸부림치고는 쒸엿첫치는스러지는 물결을차며 여울을떠나는 沙工의 한쪽배는바다가에흔들리우는 한가락微風에밀리며 구슬푼배노래를 실고水平線으로向하야 흘러간다

✕

線路는東海의一角淸津港에서역기여서西北쪽으로方向을밧군다 列車는숨차게협곡이며차츰東海水를등지고山谷僻地 물돌코기여울은다 바다의淸澹한景致도 興味잇거니와長蛇의鐵軌를허리구버마저주는會寧까지의山川은 바야호로新綠이무르녹어無盡藏의自然의恩惠로써우리를祝福한다그우에우리는바다에서일즉이 經驗하지못한一種의崇高한感에눌니는우리들의너무나적은가슴을發見하엿다 成鏡線列車의 조곤한『룻손』을愛惜하게버리고 會寧서부터는狹窄한國境輕便車에몸을실엇다 이線의車에는一等과二等客車뿐이고 三等車는 업엇다 그럼으로우리들은分擔에도업는一等車의 乘客일수잇슴을幸福스럽게생각하고더커나오는슴을목넘어삼키기에苦心하엿다 그러나이車의一等客은 京義, 京釜, 咸鏡各線의一等客車에서우리들이 어더보는 邑來官을笑함엔해볼고 十八金테眼鏡을코우에놉히건배人장이를숙한 우리조아』는아니다 車掌과 『삔도장사』『國境警備隊』을往來하는『피스톨』찬巡査뿐이다 그래서우리들도그들속에한사람이되엇다 會寧서부터以北은線路가늘 豆滿江을써고남닌다 이곳서부터山川은새로운興趣를가지고우리를對하엿다

✕

豆滿江을에워싸고 兩岸에한울을가리울듯이드놉흐게소사잇는 天險의高山峻嶺이드리우는濃厚한陰影을담고 油油히흘으는검푸른江물은무엇을낫설은高麗의子孫에게이야기하려고하면서도 그만무거운沈默속에永遠의河床을千年을一日가티닛그러지는너 豆滿江이여나는너를나의北方의 戀人이라불을가?모다고요한죽엄의國境!이것이일즉이우리들의詩人이이음소리든國境情調인가 우리의귀에는 누더이보무레미를울더메고男負女帶하야이江을 건느는流浪民들의 어지러운呼哭소리가들니는것갓다

팔뚝

任魯鉉

무거운 사명을 가진두팔뚝
무엇으로뀔힘을 길드려볼가
뒷산의 나무를 쎔아들볼가
압늪의 바위를 두다려볼가
분엽에 물달매를 쳐보다가
아랫집 장독을 쌔어버렷네

新刊紹介

◇朝鮮之光(六月號)內容 歐洲聯盟問題의檢討 韓稜成 不景氣의原因及其의深刻化 徐椿 軍縮協定과太平洋의將來 柳菜斗 米國兩黨政治의失敗 朱鍾燮 外時評、大學講座、隨筆詩創作等數十篇揭載 定價四拾錢 發行所京城府齋洞一〇七九 朝鮮之光社振替京城一三三二

◇實際蔬菜園藝 千里駒著內容 著者의實驗에依하야一般蔬菜에對한初歩知識의普及을目的으로하야編纂한바 四六版一百六十餘頁定價七十錢發行所京城鍾路二丁目八四永昌書館振替京城六一二三一

우선! 무엇보다도 자궁병 고치십시오 월경부조를

버려두면평생고생하게되는자궁병…… 어찌하면제일손쉽게고칠수잇슬가?

부인필독 **자택치료서무대진정**

혼자알수잇는 자궁병의용태

세상이밝아저서 부인도남자에뒤지지안흘만큼 여러가지의지식을얻을수잇게되엇는날에 오즉 부인의위생지식──그중에도청과장해(性器障害)에대하야의외로랭담함은 참으로개탄할일입니다 자긔가 서방병이드러잇스면서도고칠생각은아니하고 혼자고생을하는부인이퍽만흔것갓습니다 여러분──여긔적은데 생각나는것은업습니까?

◇밤낫 독통상긔가되고 때변이낫부며면봉을순 또월경통
◇수족 허리가아프고차며 앏에배가아프고 다리가켕기며
◇허리가뭄시아프며 억개며 목에가쑤근하고 써근로어지러우며
◇조금만하야도 울렁거리며 숨차고 몸이녹은하며
◇흘크기(대하증)를칠하고께께로피가석기며
◇얼굴빗이낫부며 또는쌀이붉으테하고눈섭질이검게되며

이런것은죄다 자궁병으로 즉자궁내막염 자궁외막염 중경관가답아 자궁실실염 란소염 라팔관염 등의병이되는것입니다 이것이 오래가면 빈혈 입맛넙고 몸이점점쇠약하야지며 점점신경이가낫버저서 잠을 늘며 무슨일이든지오래하지못하고 성을잘내며 공연히트집잡고 밤에잠을잘못자며 공연한일을녑려하나니 소위『히스테리─』증이되야 점점병은더하야 나종에는 몸속까지집게병이드러 생명까지빼앗기는수가 잇는것입니다

자궁병의특중 인대하의해독

자궁병의특중으로는 첫재 대하증은 자궁의어느구석에든지 병이잇슴으로 흐르는것인즉 대하가흐르거든 자궁병인줄알어야할것입니다 흐르는것(대하증)에도 여러가지가잇서 닭의알흰자위가튼것 쓴된것물가티맑은것과또그것에도 누른빗푸른빗 빗나는것이 잇스며 피가석기어나오는것은 제중증입니다

이대하증은강한 산성(酸性)의 독이잇슴으로결혼하야도원긔운이잇슴으로 점점 평생아이를못나흐며살육아해를 배어도 할을못차고짓기도하며 사태도합니다 더구나병이중하야갈수록 지고 더구나 내외간에는머러 생식기능이 점점쇠약하야인간무쌍의 쾌락을맛보지못할뿐아니라 남편에게는버림을밧고병으로는그 생하게됩니다──이 무슨불행한일이겟습니까

몰라서아니될 부인의위생

그런데 만흔부인가운데는그런줄알면서도남에게웃키기가붓쓰러워서 친사매사이도 숨기어두고 못 고치야 만 할것을 아니고치고아푼것을 억지로 참는일이잇는데 이것은 참으로 기막힌일입니다 그동안에 병은 작고 더해저서 나종에는 참을래야참을수업는큰병이되는일은세상에 하나둘이 아닙니다 세상에는 오래동안참고 아푼병으로오랫동안신고하다가 아모래도낫지안는것이라고 포자긔가 되는분도잇스며 또이것커것하느라고 치료법을 그릇치는분도 잇는듯한데 그것은 각각병에대한 지식이 어두운까닭입니다 어느 분이든지 부인위생의 지식만을고잇스면 자연히병에대한 적절한처치방법을알게될것입니다 그럼에는 여기서 발행하는 부인병자의심득(婦人病者의心得)이라는책을 보시면

(자궁병 히쓰테리─월경부조에는어찌하야 길러나)
(대하증으로 용태아는법)
(이런중세는자긔가고칠수 잇는지업는지)
(월경불순은어쩌케할가)

그외에 부인일대위생에관한 모든일을 누구든지알수잇도록 돈들다라친절히적엇스니 어느분이든지 한번읽으시면부인병의모든지식에정통하야 자긔병아니라 편사람의병에 대하야서도상의할수잇도록되오니지금곳엽서에조선일보(朝鮮日報)에서보셧다고 (또는이신문을붕하야오려우표를부치신후 주소씨명을자세히써서)東京市京橋區新榮町四의一 [無料]藥協會三에게로긔별하시면어연분에게든지 그저보내드리겟습니다 부되사양마시고곳긔별하야주시기바랍니다

女性團體訪問 〔六〕

종교선전·사회봉사의 녀자긔독교긔년회

정긔사업으로는긔숙사와야학경영 림시로는강연회와구제사업등으로 창립이래칠년간의대활약

인사동에잇는 녀자긔독교청년회동회 상무유각경씨를 차지매 씨는분주하신 사무를잠간 멈추고 아래와가티 말슴하신다

『이회가창립된지는 칠년입니다 물론긔독교청년회나만큼 종교선전을합니다만 언제든지 아청년회라는것은 교회와 사회사이에서서 매개관계를가지고 사회봉사를하는것입니다 현재경성회원으로는 백륙십여명이고 지방까지합하면 약천명이나됩니다 창립이래 정긔적사업으로는 긔숙사와 야학이잇고 림시사업으로는 강연회와구제사업 그

박게 다른회와 공동주최로림시 림시 여러가지사업을 해왓습니다 야학은 지금도꾸준히 여긔서 해나갑니다만 긔숙사는 작년에 그만건물이 팔리는통에 못하게 되엿습니다 여러가지 점으로 보아 녀학생긔숙사가 가장필요하다고 생각합니다 만큼천문제로 어찌 할수 업습니다 입의 하든설비도잇고경험도 잇스니까 건물만잇스면 넉넉히 해나가리라고 밋습니다만 도모지 이들리해해주는 분이 업습니다 건물만주고 소유권은 그대로가지고그박게비용은전부다우리의 손으로 당당하게하더라도 조흘터인데 그러케해주는 이도업습니다 어떠케좀힘써서속히실현을 해야할터인데요 이박게 지방지회의사업으로는 거의다 야학이잇스며 선천가튼데서는 유치원을훌륭하게해나가고 대구에서는 녀학교도해나감니다 다소지방에딸하 다르기는 하겟지요만

들로나가는학교

녀름위생

주엄의첫 원인은전염병 (一)

전염병은개인의소질에달려

天浩堂 李鎰浩

질병으로죽는 원인을 볼것가트면 인력으로는 피할수잇는원인도잇고 피하지못할 원인도잇습니다 현금 어느나라를 물론하고 사인의주요원인을 차지한병은 전염병이라고 할수잇습니다 그러나 전염병은 예방하면피할수가 잇는것은 의학상으로나 실시상으로볼지라도 명확한바입니다 그러나오히려 지금엇이사인에서 버서나지못함은 사람의힘이 부족되는바이아니라 라래한 소치로 예방에충실치못한 까닭이라고 볼수밧게업습니다 그럼으로 이케전염병에대한 일반적상식을 소개코저합니다 전염병(傳染病)이라함은 병원성미생 체(病原性微生體) 일명병원성『싸구데리ㅡ』가 인체내에 침입하야 발육과번식을함으로 긔계적으로나 또는병균의 산출하는 독소(毒素)의 중독으로인하야 급성(急性)이나 만성(慢性)으로 건강상태를 소란케하는병입니다 대략전염병이라하면 누구나급성전염병 례를들면 장질부사나 호렬자나 리질과가티잠복긔(潛伏期)가 단시긔로서 발병되고 결과를짓는병에 치중하나 만성(慢性)전염병 즉폐결핵이나 화질『마라리야』이나 매독과 가튼병의 전염도모다 전염병입니다 그러나여긔에 쓰고저하는 바는 시긔(時期)로보와서 위선 급무로인 급성전염병에대하야 오로지 말하고저합니다 대체전염병은 모든다른병과 특이(特異)한점이잇나니즉자긔체내(自己體內)에서 발생함이 아니라 외타(外他)로부터 병독을가진 미생체『微生體』가 침입하야 병독적생활을 함으로 따라서다른 병과가티 중세가 발생될시의원인적동긔가 일정한량(量)에한하야 잇지안홈으로 처음에는병원체가 극히 미량『微量』의 분량이침입엇다 할지라도 그의세균은체내에서 발육과번식을 함으로컴컴분량이 느러 그의산출하는 유독물『有毒物』도 컴컴증량(增量)이되어 갈것임으로 결련사람은 독물에중독이되야 전파건강이손상되고 결국은 병상에 눕게되는바입니다

원인이 이와가티다른병과 다룸으로따라서중세의경중(輕重)과 경과『經過』의선악장단『短長』은 천입한세균의 성질과 분량에만 관계될뿐아니라 침해(浸害)를당한그사람의고유한 체질(體質)이 전염병에걸릴소인(素因)이잇고 업는데따라칠입한균(菌)의존멸(存滅)을좌우함으로 전염병에걸릴소인(素因)이잇는 사람은체내에서 병균의 생활과 번식을용허하야심하면생명까지 빼앗기는사람도잇고 소인이 조금잇는자는 전염병에 걸닌다할지라도 경증(輕症)으로경과(經過)가되며 혹전연히소인이『는 자는 병원균이 칩입이된다할지라도 균(菌)의 번식은고사하고 그의생존까지라도 용허치 아니하야 아모렴녀가 업게됩니다 이상과가티 전염병에 걸리는체질을소인이 잇다 하고 이와반대로걸리지안는체질을 가진 사람을면역성이잇다합니다

그럼으로 간단히말하면 소인이 잇는사람은전염병에걸리고면역성이잇는 사람은 전염병에걸리지안는것입니다(계속)

海外奇聞

『싸쓰』금제의러시아

『러시아』의『라듸오』는조선과가티 특정방송국이외의 사이방송(私的放送)을 허락지 안는데 중계방송망의 완비는 왜물만하야『시베리아』동편까지시종적 여일하게 방송이된다 물론지방시각을 고려하야 부분적지방방송을 하며순서는 아츰으로부터 밤까지역시 약간시간씩휴게를 너허서 작정되엿는데 오락『싸쓰』음악만은 일체로순서에집어넛치안는다 한다

◇

이것은 정부가『싸쓰』는뿌르조아 정신의 체현(體現)이라는견해를 가지고잇기 때문이다 조선에『어린이의시간』이잇는 거와가티 러시아에는 『어린이의시간』『로동자의시간』『농민의시간』이 각각잇는데『어린이의시간』에는맑스주의의 해설이방송되고『로동자의시간』에는 작업의합리화(合理化)『농민의시간』에는 농에의지식 기타 취미적방송이고묘히배합되어잇『싸쓰』는업스나『심포니』와기타순예술적 음악은매일 연구되고음악사의 강의까지 방송한다 배로『라듸오회의』라는것이열니어 전국각지로부터 지명바든 사람이각각거주지의 방송국으로 몰녀드러 중계방송망을통하야서로 의견을 교환한다고한다

◇

『우라지오스독』과 『레닌그라ㅡ드』에서 론전하면『모스코』의변사가 중재한다는 장면까지잇다는데『러시아』의『마이크로폰』은 다른나라와가티등근것이아니라실소한사각형상자속에 드러잇다

『시베리아』각지에도대개는광석(鑛石)『셋트』로청취할수잇도록되엿다한다

가정의학

【문】 一、저는二十歲의女子이온바面上에『여드름』과가려운『두드러기』오면서스사로삭어버리나그후적은가시지안하오니어떠한方法이잇슬가요

二、버짐은무슨藥을써야합니가

【答】 一、『부로가누』나『트리파라피ㅡ』이나『아히상』의法射를하야보시고皮膚에刺戟性飮食物을避하며化粧術에注意하야보시요

二、구리메두〇、五 구리세링一〇、〇아루고ㅡ루八五、〇 右藥處方을應用하야보시요

【問】 저는시금十九歲된처녀이온데 눈섭이비교적적음으로참말걱정이온대엇더케하서눈섭이만아지는수가잇슴니까 그것을좀엇떠한방법이조흘는지좀가르켜주시오(평양담담생)

【答】 精丁幾一〇、〇 石炭酸五、〇 라헨데루精一〇、〇 飽和酒精八〇、〇

右의處方을使用하야보시요

(醫師李鎰浩氏答)

체질과유전은 (三)

병과엇던관계가잇는가 대관절병이란무엇인가

병리학 (病理學)에서는 질병의원인을 두방면으로 관찰합니다 하나는 신체박갓에서드려오거나 혹은환경의 영향을바더신체를 침해하는데 대하여서와나음하나는 신체조직속에 속하여잇는원인적 요소에 대하여서입니다 편의상 여긔에서도이 둘로 쏘개어질병의 원인을따저볼냐합니다

외부로부터 신체를 침해하는것은 그종류가심히 만히잇는데 그중에가장큰해물(害物)는두말할것업시 병원성세균(病原性細菌)(호렬자균·결핵균·화농균과가튼)입니다 실로이병원성세균이발견되고 여긔에관한 의학상 **지식이** 게발(啓發)되기 때문에 질병원인학은 일취로면목을일신하고 급속한진보를 하기에일은것입니다 만근의 세균학이 십구세긔말긔에 잇서서욱일승천(旭日昇天)의긔세를올린 때는 이여러가지중요한 병원체의발견에 의하야 그때까지풀지 못한 질병의원인이 명료하게되엇습니다 모든것이 차차명백하게 아러지리라는 자신과긔대가 의학사상의 보금과아울러더욱 학계에나타낫습니다이세균만능시대에잇서서는당시일홈잇는의학자 더욱이 병리학자중에도결핵병의 발생은오즉그병원체의 **특성과** 아울러그작용에귀착(歸着)한다고주장한사람조차잇섯습니다 그러면고래로의학계에서습용(襲用)하는『소인(素因)』(뒤에설명이잇슴)의뜻과가튼자는발서쓸데업시되고『오즉우리의무지를덥는말에지나지안는』소인업시도오즉병원체 즉병원세균만잇다면 이에의하야 질병된다는모조리해결될수잇다는 생각이일시에 의풍조가 되다십히한엿습니다 그러나 이세균만능의꿈은세균학이란 태양이 중천에솟아오르고 따라서 의학의 진보를보하는경종(警鐘)때문에 점차로 각성하기에 이르럿습니다 이것은압해서도말한것이지만 **병원균** (례를들면 호렬자균)이잇드라도 병(례를들면 호렬자병)에걸린다고는 말못하는 사실과또 가튼병원균의 침입을 밧드라도 사람에쏘차 경우에따라질병의 발현(發顯)에여러 가지의 차이가잇다는사실과 또 건연히 세균을병원(病原)으로 하지안는질병이 잇다는 사실들이 차차 명백하게 드러남에따라오죽외래(外來)하는세균의작용만이결코질병의원인전부는아니라는것도 더욱확실 해젓습니다 사람의 신체에는 생활이잇고또 자긔자신의 힘이잇습니다 언제나 고집불통으로 병은외부 에서 오는것이라고 만생각하는 것은 큰잘못입니다

苦學生同情의『舞踊의밤』

십사일밤여들시부터

남과가티알고십고 배호고 십나 학비가업서 배호지못 하는 이비참한 현실아래에서 남다른 포부와 남다른결심을 갓고한낫 배호겟다는 향학(向學)의 불을 가슴에안고 정든고낫이은 고향의 산천을떠나 외로운 객창의궁 주린창자를 참어가며 눈오는밤 비오는거녀풍쏘각신문지ㅅ장을 겹어들고 길거리에무심히 지나치는 행인의동정을 구해가며배흠의길을닥고잇는불상한고학생들로 조직된고학생 갈돕회에서는 금번다소의도음이라도 어드려고 일류무용가 최승희양을 초빙하여 십사일 저녁오후여덜시부터 시내경운동 천도교긔념관에서 무용회를열터인데 특히당일밤에는 최양무용소 일행이 총출연하여 묘긔를 보일터인데 여러독자는 고학생들을 동정하는의미에서 만히와주시기를바란다

눈물나는종

安益泰氏 送別演奏

십이일밤에 모리스회관에서

조선이나흔오죽하나인(체로리스트)안익태(安益泰)씨가 더욱긔술을련마키위하야갓가히 미국(米國)으로건너가게되야 그송별연주회(送別演奏會)를연희전문학교(延禧專門學校)주최로십이일밤 여덜시부터 시내정동(市內貞洞)에잇는(모리ㅡ스)회관에서열기로 되얏다 함은 임의보도한바와갓거니와 이날반주(伴奏)는(석ㅡ쓰)부인이요회비(會費)는 일원이라하며『푸로그람』은다음과갓다고한다

1 奏鳴樂 『애레스』作

2 春醒 『바르』作

『매뉴엣』 『바렌신』作

西班牙小夜曲 『그라즈노푸』作

3 追憶 『듀부시』作

亞麻色髮의娘 『쇼팡』作

『와보른』

4 即興樂 『쓰벨트』作

高麗京調

5 匈牙利狂想曲 『센렛』作

苦學生同情 崔承喜孃舞踊의밤

研究所員總出演

時日……六月十四日【土】午後八時

場所……慶雲洞天道教紀念舘

主催 苦學生갈돕會

後援 朝鮮日報社學藝部

입장료는일원오십전인데미리사실때에는일할인이라한다

東亞映畫뉴ㅡ쓰 十三日부터上映

시내종로 일정목에잇는 동아상공영화 뉴ㅡ쓰사에서 완성한오월호뉴ㅡ쓰는 십삼일부터 조선극장(朝鮮劇場)『푸로』에서 봉절하려고하든바 극장『푸로』관계로십삼일로연긔키로되엇다 한다

종달새

朴承杰

종달새 공중에
종잘거리다
밀밧속에 사르르
숨어버리네

숨어버린 종달새
또는것울다
하로종일 쳣서도
종시 안뜨네

어는새 종달새
또날려와서
밀밧우에 노래하다
또사라지네

생식선을리용하는 젊어지는법

사람의보통수명은백세이다 불국우박사의강연

다시올수업는 청춘을위하여 진나라 진시황은 불로불사약을 천하에구하엿고 파우스트는 악마에게 그혼을팔엇스나 결국은 그들도 백세이내에 불귀의객이 되고말엇다

▽……△

그러나 오늘의과학은 놀납게도 인간칠십이고래희라는 경축을넘어서 사람의보통수명은 백살이라는것을 증명하게되엇다 이젊어지는 법의발견자ㅣ 그는 불란서의학계의태두우올노푸ㅡ 박사이다 본보에 긔보한바와가티 경성에도착하여 칠일오후부터 경성제대의학부에서 그의연구한바와 실험한바를 일원히강연케되엇다 이케그내용을 간단히소개하면 아래와갓다

▽……△

만약우리몸의 모든긔관이 단순히 부여(賦與)된 긔능만을다하게된다면 젊어지는법은 결데로할수업게 됩니다만 구란체라ㅣ、크로ㅡ드벨나ㅡ일뎅씨는 한긔관은 다른긔관에영향을밧는다는것을 발견햇다 례를들면심장이뛰는것은 단순히 심장만의 운동이아니고 부신(副腎)의 분필액에도 도음을밧고잇스며 뇌의사성작용(思性作用)도뇌에서만되는것이아니라 갑상선(甲狀線)과관계를갖고잇는것이다 그림으로 갑상선을 떼여낸이는 바보가되며뇌하수체(腦下垂體)의분필액이 적으면 잘자라지못하는것이다 이와가티 여러가지 선은 각각특별한작용을 하는긔관에 분필물을보내고잇다 그런데여긔선신에 그분필물을 보내고잇는선이잇스니 그것은 즉생식선(生殖線)이다

생식선은 칫째로종족을 번식하는것이나 둘재로는 신체건체의활동을도와 긔력을 왕성케한다 나흘먹음수록 긔력과긔억력이쇠해 지는것은 신체를 유지함에 필요한 생식선분필이부족해지는 결과이다 남아서그부족한 생식선을 이식식히면 쇠한긔력이 회복될수잇다 이것이거저 즉어버리는 일도잇

이방법은 처음에는 실험하고다시황과 그밧게 여러사람에게실험하여 성공하엿다 사람에게적이다

이밖법은 처음에는 침팬지ㅡ를 모다원숭이의생식선이다이방법은원뇌(?)국무에서 신청된 최일선에서 임의발간한것이(?) 세계에서 널리쓰고 잇스나며자쉬히설명하기 위하여 먼저 세계에강연하려 단인다 이방법은남자보다도 녀자들에게는 좀복잡하나 그러나 누구나다 할수잇는간단한방법이다

사람은누구나 죽는때까지여러가지손실이 생기는것이다 나는방법의 보금으로인하여 인간수병을보통백세라고하고십다

科學童話 世界서第一 이상야릇한것 (六)

염근수

담배가아니면 못사는나라

『아이참 발는한쉬골며도담배는안먹고 못살겟서ㅡ』아버지나아저씨가 이러한 말슴을하는집아들이나 또가운데는『용골되기』라는별명을 가진 소년들이잇슬것입니다 그러하야『곰방대』를 주머니에 너코 다니다가학교에서쫏겨주는수도잇겟고 또는『입뭇이』이라고냥이 먹든 꽁추들주서가지고피어보다가 주둥이를 데우는수도잇슬것입니다

용골되기란 무스말인지 몰으나 아마 담배를몹시좃게또는담배만보면 기운이 밧작나서남먹을나머엽시 먹어버리는 사람을이『아란쟝말아편쟁먹어서 아편쟁이가아니라 말하자면 아편에싸진아편쟁이가 아편을 먹듯담배를 먹는사람에게 대하야하는말인듯합니다 어른이나 어린사람이나 누구든지 사람은한가지흉업는사람은업습니다 가량얼골이얼것스면 곱보 한눈이멀엇스면애꾸 한다리잘름을 못쓰면곰배파리 등에 가삭젓스면곱사등이 안커나니면안직병이 입술이쏘개젓스면 헛청이 별에별사람이다 잇서서 별에별ㅡ별명을 다 듯습니다 그런데이것은 몸에 한것이지만은 사람은 그마음과 행동에 따라셔는 별명이며욕이 더욱만습니다 그만흔것을 일일이주어쓰자면 일년열두달 삼백예순날을 써도못다 쓸터이니까 그만 둡니다만은 이러케욕과별명을듯는 가운데 『용골되기』라 『아편쟁이』라는 별명처럼 더러운 별명은업습니다 왜그러냐하면 담배속에는『니코진』이라는 고약한약이 잇서서그약때문에사람의 머리가 흐리어지는 까닭입니다 그러니까 될수잇는데까지는 먹지안는것이 조켓습니다

라듸오 (十二日)

午前十時○分 氣象槪況 各地天氣實況 料理講法외소김치 同十時四十五分 日用品價格 正午 時報 뉴ㅡ스 午後○時二十分 義太夫 同二時十五分 家庭講座(朝鮮語)家庭婦人의經濟常識(二)鄭秀日 同三時四十五分 뉴ㅡ스官廳公示事項 同五時三十分 라듸오體操 職業紹介事項 今夜順序發表 同六時○分 講話 그림그리는법 同六時三十分 朝鮮語講座 金井卿 同七時○分 뉴ㅡ스官廳公示事項 日順序發表 同七時二十五分 講演 同八時○分 浪花節 同八時三十分 琵琶(東京) 同九時○分 新內(東京) 同九時三十分 氣象槪況 各地天氣實況 時報 同九時四十五分 映畫이야기 소子촌 禹定植 音樂伴奏

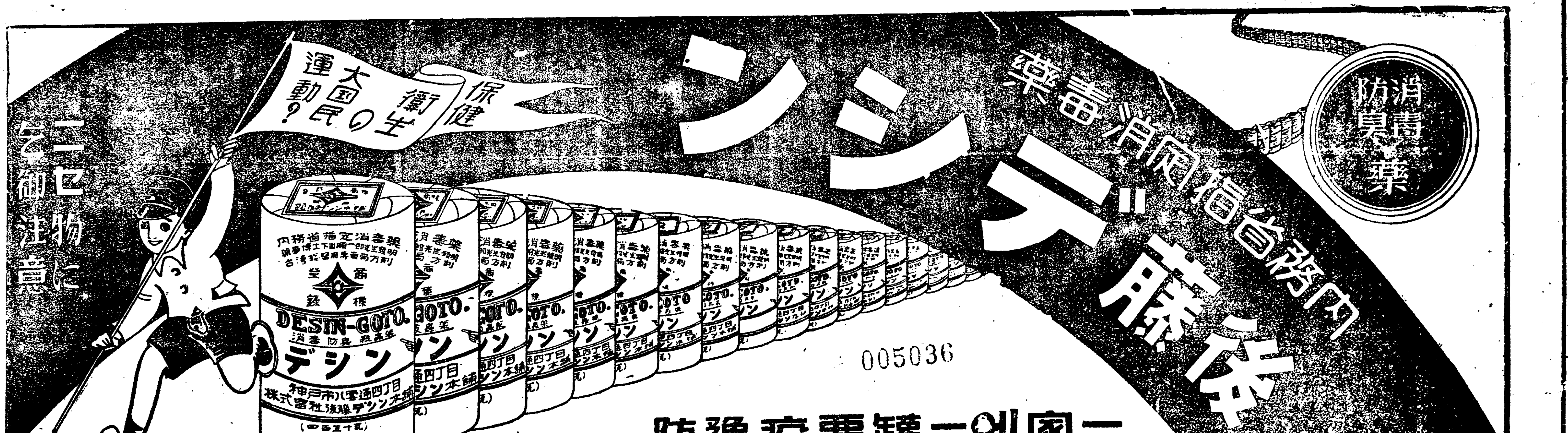

朝鮮初有의발성러포式發聲映畫 ○△□超特作品 말못할事情 提供 主演 撮影 團成社

高級常設 團成社 (電話光九五九番)

◇월리암폭스超特作品 거리의天使 十卷 푸랑크 보세이지監督 자넷트 께이너 主演 ◇월리암폭스特作映畫 衆望에依하야再上映 아득한부르지즘 卷 海洋大活劇 라오루 월쉬監督作品 ◇월리암폭스特作映畫 빗나는天國 七卷 쏘지오뿌라엔氏로이스모란孃主演 衆望에依하야再上映 六月七日부터 入場料 階上大人三十錢小人二十錢 階下大人二十錢小人十錢 어린이十錢

封切 朝鮮劇場 電話光一二八一

쟌다크、어머니와아들、아스팔트、아리바이、여기가天國이다 沈默의집、무엇이그女子를그러케만들엇너냐、颶風王달·맛치、旋風兒 △豫告▽

當六月九日(月曜)부터 特別大公開 유나이텟트아지스트社超特作大映畫 世界的文豪故레오톨스토이翁不朽의名著! 大名畫 復活 (카츄샤) 全十卷 巨匠에도빈·께리우ㅡ氏畢生의大作品! 妖艶도로레스델리오孃大熱演 名星로드라록크氏 카츄샤사내사랑아이이이별을어이해 ! 그나마맑은눈이부시기전에주님께우리기도리라드리워볼가! 뉘아니讚仰하랴오라보라 多情多恨近感傷의哀切曲! 그러고마음엇든물을흘니자

金剛키네마社特作大映畫 名篇 鐘소래 全十卷 男性美의典型李源鎔氏主演 金蓮實孃 名星 李慶善氏助演 其外올스타케스트!

大豫告 學窓을나와서久遠의焰獄의 暗黑街와海中王그래이드십보의 ... 決死隊의突進

◇메트로꼴드윈社超特作 密輸入者의戀愛 全九卷 監督……작크 콘위氏 主演……쟌 길버드氏 六月十日부터 大公開『八時封映』(三日間)

◇유나이텟트아지스트社超特作 바크닷도의盜賊 十三卷 監督……라올 월시氏 主演……다ㅡ글라스훼어방크스氏 大力演 料金特別減下 階上大人三十錢小人二十錢 階下大人二十錢小人十錢

鐘路 優美舘 電話光三九五九

戶稅不正查定코 二百餘戶財產差押
龍川郡北中面當局의 失態
住民들은訴訟提起

용천군북중면(龍川郡北中面)에서는호세를 불공평하게부가징수함으로 면내유력자 이백여명은완납기가 지나도록납부치 아니하야면당국에서는단연히차압집행을함으로 이에대하야 유력자측은 단결하야가지고 면장을 상대로소송을 제기하라고준비중이라는데 자세한 내용을말하면 호세등급은 토지명기장에 내로 소화제강회사바람에 면내의토지수십만평이장기식명의로 잇는부동산의 법정지가를 표준하야 사정하는것인데 작금량년 토지명기장에 기입되어 잇는데도불구하고 그에대하야는부가치안홈으로 유력자중모가면장에게 문의한즉 그것은도청에서 빼아주엇다는등 명의는 그러치만사실은회사의 토지임으로 부가안햇다는등변명요령부득의답변을함으로 일반은 분개하야이번일이낫다는데이사실을알지못하고 괴납한면민들도 면행정의불공평에 비난이자못 놉다한다(룡암포)

賄賂밧고 小作權을移動
피해소작인은 각방면에호소

지난이일에 동일한문구의 진정서가 고창농민조합장과 고창군농회장 밋본보지국장에게 배달된일이 잇섯는데 그내용인즉고창군대가면 송계리(松溪里)에 거주하는리무희(李文熙)라 사람이수년전부터 진주군 정촌면봉동리강효순(晉州郡井村面鳳洞里姜孝淳)의 논이두락을 소작하든중 금년에이르러 하등의과실이업슴에도 불구하고 이작되엿슴으로 전과자주를 방문하고 그사연을질문한즉 지주는모든나하면서 머리인강달오(姜達五)에게이야기하야 환작되도록 하라함으로 강달오를맛나 말을하매 무조건하고한번이작된것이니 환작될수가업다고하는데 머리인 강달오는전과 리무희의 소작답은이아니라 동면신전리(新田里) 박문선(朴文善)의돈 이두오승지기가 지작권을쎄여서 동면동리정만규(鄭晩圭)에게로개작하얏다는바 리무희가알아본바에 의하면 신작인 정만규는 지주머리인강달오에게 현금이십원과생활필수(?)를 두어두었다는 불로분사실이 잇다한다 이러구야 남의논다지이나 소작하여먹고 사는부산 농민이 살아갈수가업스니 이러한 사람들을 잘훈계지도하여서 농민으로하여금 다소간이라도 위협을면케하여달라는 뇌미의 진정서이엇섯는데 이를접게된 고창농민조합에서는그사실여하를조사하야보기로하얏다고(고창)

全北麥收穫豫想 前年보다增加

전북도내(全北道內)의 금년맥작상황(麥作狀況)을 보면 작년보다수확이 훨신 만흘 양이라하며 지난륙일 도(道)에서조사발표한바에 의하면 압에와갓다한다

▲大麥 作付 五一〇、八七四反 (比昨年四分二厘增) 收穫豫想 四九二、〇二七石 (比昨年實收 一割一分三厘增)

▲小麥 作付 九七、九五六反 (比昨年 一割二分八厘減) 收穫豫想 五八、二八六石 (比昨年實收 一割二分四厘減)

▲裸麥 作付 一四五、〇五九反 (比昨年 三割九分四厘增) 收穫豫想 一一五、一三〇石 (比昨年實收 五割五分一厘增)

振興會基金을 面長이橫領使用
방금경찰에잡혀취조중

충남아산군염치면장(忠南牙山郡鹽峙面長) 리만종(李萬鍾)은 수일전에 당지경찰서에 검거되여 방금취조중이라는데 이제들은바에의하면 전기 리만종은동면에서 수년간 근무하여오든중 성적이 우량함으로 일반의칭송이자못 놉하서 금년도평의원회원개선할때에 임명까지 되엿다는데 생활곤난관계로 타인에게 차금하라고 말하얏스나 차일피일함으로 그를 밋고면내각리진흥회 긔본재산 팔백여원을횡령소비한혐의로 그와가티취조를 밧는중이라한다(안산)

面長과區長이 救濟費를橫領
리재빈민들은분긔
新幹支會선調查着手

금춘파종과를 압누고 도에서궁근민구제 방침으로 일반빈민을 조사하여종조를 얼마식 무상배급한일이 잇섯다는데 전남구례군광의면온당리(求禮郡光義面溫堂里)에서는그동리구장인유재화(劉在化)씨가동구역내빈민측에배달할 배당고지서를면에서바더가지고 배당자에게는전달치안햇스며 그후에 나온동구역내에배급될종도를 그동리총대표로면에서 바더다가 고지서에십승이면 오승오승이면 이승심한곳은 전연히그것도 배급치안한곳이사오인이요이와가티중간에서반이상식 떼어먹고 내준곳이십오호가이나되엇다 는데 이러한의운에 차인소문이 세상에전파되자 그동리사람들은과연그러한 부정사실의 혹막이나 잠재하지 아니하엿나하고 면사무소에잇는 문서를 열람하여보니떠단난 소문과가티 그러한부정사실이 잇슴으로 그피해자측에서는 군에진정서를제출하엿더니 이와가티사태가 험악하게될것을 알게된동구장은 그게야 고지서에긔재된 수량을다내준일이잇스며 또동구내에 거주하는 김용순(金容珣)씨의 딸인에게 는요구제긔민조사서(要救濟飢民調查書)에는 기입되엇는데 다른사람과가티 하등의배당이 업슴으로면에잇는 문부를가보니 문서상에는 진분통리구장유재화씨의 대령수인을 밧고배급되어잇고 나오시는 안흠으로 김용순씨가면당당서기모씨에게 주지는아니하고 문서상으로만배당하여노앗스니 이것이어쩌된일이냐고그리유를질문하니 게원의대답이『문서상으로는 배당되어잇스나 그실지는 운반비(運搬費)로케지하엿다』라고 함으로 직시또동면장김원식(金源植)씨를 방문하고동리유를물은니『당신들은 생활상여유가잇음으로후일다른극빈민에게배급할예정이라』함으로 어느말이올흔말인지도시요령부득임으로할수업시나와도에서승인된것을면으로 배급치안음에 극히분개한 동구인은 군당국에다 진정을하엿더니 그후에야 내주엇다는데 이제 그면장급구장의 가중한불법적행동에 대하야 일반면민의 불평과 비난이분분하며 동사건에대하야 신간회구례지회(新幹會求禮支會)에서도 그진상을조사중이라한다(구례)

二名은釋放
이명은취조중

의주농업학교 맹휴사건으로윤재방(尹載邦) 리준용(李俊用) 백상영(白尙英)리형희(李炯禧) 사명이 의주경찰에 피검되엿다함은 긔보와 갓거니와 그동안 엄중한 취조를밧다가 지난륙일 오후여섯시에 리준용백상영 두사람은 무사히석방되고 윤재방 리형희 두사람은아직계속하여 취조를 밧는중인데아마도 검사국에까지 송치되리라고 관측된다한다(의주)

平北雄辯盛況
의주청맹주최

의주청맹의주면지부(義州靑盟義州面支部) 주최인제일회평북청년현상웅변대회(第一回平北靑年懸賞雄辯大會)는예정과가티지난칠일 하오구시부터 당시공회당에서 동위원장리창호(李昌鎬)군의사회하에개최하엿는데 각처에서 참석한십여명 연사들은 경관측으로부터 주의가려발할에도 불구하고 수백여명청중의박수갈채속에 적지안흔 감동을 주엇스며심판 김성순(金性淳) 서재평(徐在平) 박윤원(朴潤元)삼씨가동단하야 예리한심판과 시상이잇슨후 동십이시에 성대히 폐회하엿는데 연제급연사는아래와갓다한다(의주)

◇演題

一、一心團體가되자 李龍燮
一、新文化建設을展開하며 (一等)李尙奎
一、現實에서躍進하라(禁止) 李春鶴
一、現代文化의惡弊은 姜仁哲
一、大勢는사람이되자 朴啟大
一、우리는이제부터 孫學善
一、흐더지는힘을부르자 崔暎祿
一、人間의本能性(二等)劉宗元
一、우리의無窮生을爲하여 (三等)韓玉珍
一、우리의살길을開拓하야(禁止) 李昌錫

楚山에惡疾
평북 초산

초산에는절기가 절기니만치 여러가지악질이유행한다는바 특히 설사(泄瀉)와리질(痢疾)이만연(蔓延)되어어린 아희들의환자가 다수이라하며그중에는이미죽은자도만타라한다(초산)

耕農時期에 牛疫이蔓延해
일반농가에서는크게우려

요지음진주군대곡면(晉州郡大谷面)에는가정리(嘉亭里)리수명(李壽明)의집소를비롯하야삼일동안 세머리의 농우가죽엇고 동면마진리(麻津里)에서도 소한머리가 죽엇다는바 이지음한창농번긔에잇는 농가에서는 또다시 위협을 주는전염성인우역(牛疫)이류행된다고한다(지수)

金泉浦項間 電信話開通

경북김천(慶北金泉)에서는지난륙일부터 시민의다년간 현안으로나려오든 김천(金泉)포항(浦項)간전화개통(電話開通)을 개시하엿다는데 일통화료금은 칠십전이요 호출료금은 사십전이라하며 안동포항지방의 상업상 편리함이 만타고하야 일반상업가는 매우깃버한다고한다(김천)

高普促進코저 郡民大會召集
초지를관철하라고
安東高普期成會서

경북지방에중등교육긔관이불비함을 일반은크게유감으로 생각하여안동에 고등보통학교(高等普通學校)를설치하기에 노력하든중 대정십사년에 팔군『安東、義城、醴泉、榮州、奉化、英陽、靑松、盈德』는련합고보긔성회를조직하여 하등의 성의를표하지안흠으로 안동군민 단독으로고보속성에만 흔노력을하다가 대정십사년에 군민대회를열고 이사업을 유도진흥회(儒道振興會)에 위임하고긔금모집에 착수하여 지금에 와서는현금십이만 이천여원과 약속수형륙만칠천여원이라는거액을모집하엿스나 개교에는 별로히힘을쓰지안흠뿐아니라 거금삼사년간은 긔금도모호지못하고 만여원의비용만 소비하엿슴으로이에대한 대책을 강구하기위하야 지난칠일하오두시에 군민대회를 소집하고 대회석상에서고보긔성촉진회(高普期成促進會)를조직하고 여러가지를 토의하는중에도 예금문제에 드러가서 경상합동은행안동지점(慶尙合同銀行安東支店)에 예금하여둔 그은행신용여하를물론하고부당함으로각은행에분배예금하자는여론이분분하여이삼시간은대혼잡을 이루다가이문제는신간부에게일임하엿스며이에대하여서는지난팔일에일본로동시장에가잇는재대판안동군민유지일동(在大阪安東郡民有志一同)으로부터 격려문이왓다는데 그내용은 반드시 관철하라는것과 예금은 반드시 분배예금을 하라는것이라하며 선거된신간부는권현섭(權賢燮) 외사십구명이라한다(안동)

『二百五十斗落심을 秧板을밟어버려』
十餘農民廢農狀態
정조식아니라고군기수가
被害者들은告訴準備

강원도정선군농회(江原道旌善郡農會)기수김모는 지난륙월이일 동군도암면(道岩面)호명리(虎鳴里)에출장하야 방금식종할모판을 개량식으로 아니하엿다고 약이백오십두락가량심을모판을 되는대로 함부로밟어서 십여호의농민은 가위폐농상태에 빠첫슴으로 피해당한농민들은분개하야 기왕농사를폐농하야주려죽으나 그놈을때려죽이고감옥생활을 하나 한가지라고하야 십여인의농민은 기수김모를 구타하야일대소동을 일으키게되어 십여인의농민들은 결국 주재소까지불려갓다가 왓다는데 지금그상세한내막을 조사한바에 의하면지난륙월일일 권긔김모는 군으로부터정조식(正條式)지도용무로 동군도암면에 출장하야 그익일인이일에 동면면서긔최찬명(崔贊明)과함께 동군도암면호명리에출장하야당지김만봉(金萬奉)의모판에와서 개량식 모와리에 불구하고 이모판은 개량식이아니니 아니된다하며 그냥모판에드러서서 함부로 밟어노코김으로 동김만봉이가 굴려와서나의 모판은 개량식인데 어쩌하야이처럼 모판을밟느냐고한즉 동기수는 시비곡직도물론하고 김만봉을 떼미러논에너코 그길로김남순(金南順)리덕건(李德建)김재봉(金在鳳)심익수(沈益洙)최경서(崔京西)도종옥(都鍾玉)조송운 김유직 조경옥(趙慶玉)김순직 심길수 김연사등의모판약이백오십두락에 심을만한 모와리를 함부로되는대로 밟어서 피해를 당한농민십삼인은 달려와서 농회에서 개량식으로 권업을하더래도 지금시 모를심을때에 이처럼모판을 밟어폐농을하게하니 어찌된 리유이냐고 질문을하매 동김기수의 답변이 내가모판을 밟은것이아니라 정선군수가 명령하야 밟은것이라고하매 피해당한 농민들은극도로분개하야 달려들어 김기수를구타하야 일대소동을 일으키게되어 동김기수는 그길로군의사의진단서를 첨부하야 방금고소를 준비중이라하며 합세와서 면서기와 그길로 도망을하야 사실을 고발하여 즉시주재소에서는 피해당한농민조사중에잇스며피해당한농민들은 손해배상을청구한다고 준비중이라는데 그군기수가 모심을시기에 이처럼모판을밟어서 폐농하게한것은 조치못한권리침이라고지방민은 구동청으로비평이만타고한다

知禮春繭共販場 不正事實發露
사정할때가격과등급이
現金支拂時와는틀려

경북금천군지례면(金泉郡知禮面)에잇는장전공동판매소에서는 지난륙일부터 판매를 시작하엿다는바 매수방법이 부정하다고 일반의여론이 만타는데 그판매방법을조사한즉 최초에고치를가저오면 근량과매금을 계산하야권표를 해주지안코근량과 등급만을 한사람이자긔들의 입으로만 일러주고 권표의번호표라고 몃호라고만주고 일반매주측에서는그번호의목표만가지고 잇다가 돈차질때의 그목표만 내주고 돈을찻게된다고한다 그러면 공동판매장이니까그만한 목표까지업서도 가신도 [illegible] 공고가만타고한다 처음고치달때에는 매장도 가신치못할 부정사여의등급을 말해준것과 근량수를말해준것을 명심하고 잇다가 대금수취할때에 보면 부당하게 틀리어 적지안흔 손해가만타고 그뒤에권표에는 이등이라 쓰여서손해를 입은사람이 만타는데일반은 판매장의 무리부정할 우말하고 소위등등 판매소로서 이와가티 무리와 부정함을보고 잠견을팔기가가공하다고비난이 놉다한다(지례)

繭價暴落으로 破產을難免
長城一帶養蠶家들
상목도모다캐버리려해

전남장성군농회(全南長城郡農會)에서는 지난 오일부터 역전(驛前)과 칠일에 사가리(四街里)와장성읍내(長城邑內)세곳에서춘견공동판매(春繭共同販賣)를개시하엿다는바 도당국과매수인측의 협정이청컨 되지못하엿다는 리유로 고치만달고돈은차저 가지못하야 일반생산자는금춘의 시세가어써나 될가하야만흔 주목을하여오든중 지난팔일오전 열한시경에 야비로소매금을 지불한다는 소문이나자 각생산자들은 압흘다토와 가격을알고본즉 엄청나게 도작년보다차이가 심함을늣기는 동시에 죽겟다는 소리가 장외(場外)의 공긔를 흔들게되엇는데 이러케 생산자들의 내용을 드러내면 수십매(數十枚)식 먹이는 사람은 다소의 여유가잇서 손해를보아도손해엣은 크고작던가는 해가 지리익을 본것으로 보아도리익이크니 더말할것이업스나 한두장혹은 사오매식먹인 사람들은 잠종(蠶種)한 장에일원 칠십전을주고사다 가생으면 백관(百貫)을 먹여야할터인데일관에삼십전식을주고사서삼십원어치를먹이고 한장에한사람이밤낫으로사십일동안밤은오전낫은십륙전을주고팔원사십전을 주어 키운결과불피우고 붐켜는비 용은 계하고라도 총계가 사십원십전인데누에가잘되면 륙관식은 되는데금번은 엇떠한 관계인지소량(稍意)을 성적부터 조치못하고 상족(上簇)할때병잠(病蠶)이만허삼할이상이나 죽어버림으로 수견이겨우사관박게 되지안는데 다가 등등이되매도 삼십구원 륙십전박게되지못함으로 결국은 오십원의손해인데 일등이나 이등이되는동시에 좃고치가나면 삼할이상이나오는동시에빗을어더고 치가나면 갑기로 한것이빗갑흘 도리가업시 됨으로 파산자를만히내일것도 사실이며 따라서상전(桑田)를군사람들도지세(稅)가겁국손해라하야생나무를 캐버리고다른 곡식이나 면화라도심으는것이 나흘것 갓다하야 [illegible]

南鐵問題解決?
군당국의알선으로
일부는아직분규중

전남순천군(全南順天郡)장대평(場垈坪)은남선철도(南鮮鐵道)의정거장(停車場)부지임을말미암아 려순간(麗順間) 이등도로가 위치를 변경함으로 동평(東坪)방 제방(堤防)관개(灌漑)교통(交通)등 각종의 피해가생하야 동지농민은 일대위협을 늣기게되어 권도당국에 두차교섭하여도 효력을엇지못하야 당지경찰서와군청 토목관구 면사무소에까지진정하엿다함은 긔보한바어니와 지난칠일에 순천군청 권업계주임김승식(金丞植)씨가현장에출장하야 남철측과 관계농민사이에 알선한결과 교통에 대하야는주민의 요구에응하야 선로를새로 내여주기로 남철주임황촌(荒村)씨가 승락하엿고제방에 대하야는 주민들은석축을 요구하나 남철측에서는리시바를 하여주되 헐어지지안토록 철대보장하겟다함으로 또한해결되엇고 관개에 대하야는상부일단은 소송이라하는 일본부호의 토지를 어더야수도를통하게되엇는바 소송은 군청원경찰서원 남철측 농민측과및신문긔자일동의 공인하에 정당한승낙을함으로 일동은 허러젓더니 순간에 변경되어 도로허락치안켓다함으로 일반은 소송의야심을비난하며 하부일단은 약임천여평되는일부고뎐(高田)이잇슴애 원래에관개가 곤난하든지단데 현상으로는 도저히관개불가능이되어잇슴으로해결치못하고 이더욱 변경되야 어렵게되엿는 말앗스며금후의완전해결을일반은주목한다고한다(순천)

所謂救濟工事에 勞働者賃金不拂
삼개월내지이개월간이나
泗川住民들은非難

경남사천(泗川)에는 긔억만하여도 소름이치는 작년재해민을구제한다고 소위간접 구제책으로각면에 토목공사를 일으커 저수지(貯水池)축조등 각등도로확장공사를 착수한다함은 본보에여러번 보도한바이다 그러나도로공사만은 요사이완료 되엇는데 사천교(泗川橋) 교량공사는준공긔가 칠월경이 엇슴으로아즉도 공사중인바 해공사는부산에 출장소를 둔원강청부업자(二岡請負業者)가 총공비일만 [illegible]천원에 락찰하야 (그중에로동자사천 팔백삼원은 면당국에서직접 책임하야 수용완료하엿섯다) 촉대리인 송본이란일본사람에게 권부맛기어서 공사를조촉한다는바 품삭드는 십장급목수근이십명과 권긔청부 대리송본이와 상대로하야 매원차홍소리가 끈치지안코 불평이자자하다는데 그내용을 탐브하면 권긔로동자들의배입분 일당임금이최고 일원삼십전 일원내지 칠팔십전이란임금으로그날그날의생활을 련명함에도 불구하고동공사시초로부터지금까지삼개월내지이개월의 로임이 백여원을밧지못하고 그날버러 그날먹다 고한다

春川史北普校 位置問題落着
지천리에다설립키로

춘천군사북면(春川郡史北面)은 일면일교 실현방침에대하야 작년도에 보교를설립할후보자이든바 위치문제로 동면지촌인람고탄(芝村仁嵐古炭)의서상면원평리(西上面圓坪里)등각처에서 이래맹렬한 쟁탈전을연출 해왓섯는데 그간도군당국 에서는고려해오든바 경면소재지인 지촌리에설립인가되야 지난사월십륙일부터개교목하일년일학급칠십삼명의 생도를당지가교사 에서수업하고잇는 상태인데 이로서오렌동안 문제 중에나러오든사북학교는실현을보게된것이라한다 일방동면면장김상우(金相雨)씨와보교긔성회장송순묵(宋淳默)씨렬성에의하야 수합된팔천여원 긔부금으로 금월상순경에교사건축에 착수목하 공사를급히하고잇는데 특히신건축 학교를위하야 당유지송순묵(宋淳默)씨는긔지를 자진긔부하얏다한다(춘천)

農會費再徵을 住民들이非難

통천군농회(通川郡農會)에서는 근일고원(雇員)한사람을 전문으로 출장을명하야 농회비징수에 분주히활동중이라는바 그농회비로말하면 금년분도아니요 소화이년으로부터금년까지 사개년분을징시하야 미납(未納)으로 되어잇스나 그해 물어주고 령수증을바다 오늘까지 보관한사람은 다행히물지안케되고 혹령수증을 보관치못한사람은 어굴한돈을 다시물게되어 군과면당국에 비난이날로놉파간다고한다(통천)

●金龍善篤志 전남담양군남면 [illegible]리에사는 김룡선씨는 자수성가하야 오늘에와서는 상당한 실업가로 일반소작인들과 동민에게년년히 구궁에노력하며 무산아동의교육을 위하야진력하여그명성이 자자하든바 그의 시혜를 만분의일이라도 보답하기위하야 은술잔한개를 만들어 구궁시혜지긔념(救窮施惠之記念)이라색여지난십사일에 주엇다고한다

●白川溫泉落成式=황해도백천온천조합(黃海白川溫泉組合)에서는 지난일일 오후두시부터동온천사무소에서 락성식을 조합장정우진(丁佑鎭)씨 개회사로개최하고 조합장의 온천연혁과래빈으로 군수덕안천(安岡芥藏)씨의답사가잇슨후송두호(宋斗鎬)씨의 만세삼창으로폐회하엿다한다(백천)

全北裡里支局主催 金剛山探勝團員募集

금강산은 세계적 명산인동시에 매년이때를당하면 멀리구주(歐洲)로부터조국일본에서 탐승단이련속부절 한는데 본보리리지국에서도 탐승단을 주최하고 원근인사의 다수참가하기를바란다 고한다(리리)

●金永善氏特志 평북신의주부회물자동차운전수(平北新義州貨物自動車運轉手)김영선(金永善)(二四)씨는 금번각희회에서이동상농우(農牛)를타서당지유치원(幼稚園)에긔부하엿다는데동유치원간부는물론 시민들의칭송이자자하다고한다(왜관)

地方短信

知禮
牛疫豫防注射=慶北金泉郡知禮에서는各面에牛疫이猖獗됨을따라지난七日에面內農家에서牧畜하는牛 頭全部를知禮牛市場에會集식히고豫防注射를맛첫다고

楊州
盜賊=議政府里一百八十四番地에居住하는洪某는지난五月十二日晝에同里一百三十六番地에서雜貨商店하는李某方에서自轉車一臺를窃取하야가지고標示板을떼여버린後제것가티使用하다가지난五日午後六時頃에市內某自轉車舖에修繕次로타고왓다가發覺되어主人되는前記李氏가盜難屆를하얏스나賊反荷杖으로뻔뻔하게도커의所有라고反抗하다가結局警察에引致되어嚴重取調中인데餘罪도잇다고

◇張起錫氏=長湍郡江上面古浪浦里에사는李泰鍾(三○)이란靑年이工事中折脚이되어京城大學病院에入院하야治療中治療費가업서서退院을하게되어그의家族들과 [illegible] 것을보고京城瑞麟洞張起錫氏가돈四十圓을주어入院케하엿다고

泰安
仁坪賈國書氏의特志=瑞山郡泰安面仁坪里賈國書氏는去年六月에別世한先親의遺訓을밧들어서同面仁坪里島內南里貧民百三十의戶稅를代納하야주엇다고

◇繭共同販賣期日=忠南泰安서는六月八日부터春繭販賣를開始한다고

善山
善山青盟서行商隊組織=善山靑年同盟에서는農村細漫層의經濟的利益을圖謀하기爲하야月前創立되여一般消費層의大好評을밧고잇는龜尾消費組合을積極的支持하는同時좀더農民層에게消費組合運動의根本意義를宣傳하는한편多少라도同盟의經費를엇고저行商隊를組織하여農村의日常必需品을가지고實價로農民에게提供하고저近日中各農村을巡廻한다는데一般農村의만흔聲援을바란다고

良策
良策庚午俱樂部設立=平北龍川郡良策洞에는地方이날로발전됨을따라우리금것일개의단데가조직되지못함을유감으로생각하든바有志五十餘名이지난四月二十日에文觀洙氏家에모혀庚午俱樂部를組織하엿다고

安州
모히中毒者逮捕=지난三日平南安州에서는메마츰腳戲를하야圖得한者가잇는데無賴한五千이나되는殊常한者를逮捕하야身體를搜索한結果모두히注射器一式과적게와鉄(가위)其他가無數한데이者는本籍을平南价川郡外西面三浦里에두고一定한住所가업시漂浪하는李京津(二○)이란者로即時檢束하고嚴重取調中이라고

慈城
三聲聯合運動會=慈城郡浩禮洞彩禮聲과貴仁洞貴仁聲과三省聲의三聲에서지난三日에三聲聯合運動會를開催하엿는데優勝旗는三省聲에서가저갓다고

◇慈城喜雨=慈城一帶에는비가오시아니하야一般人民이걱정中이든바지난四日五日에소낙비가내려망정케보자락나려서一般人民은깃버한다고

議政府
議政府郵便所新築=양주의정부우편소는업무(業務)가확장됨을따라현재사무실은넘우나좁아 [illegible] 하야집부상을 벽돌이층(煉瓦二層)으로 사천여원을 드리여 새로히건축하는데 칠월 초순에는락성되리라고

◇別內面强盜五里霧中=지난삼일새벽에 별내면 [illegible] 두명의강도(強盜)는그의집에침입하엿는데이묘연하다는데당지경찰은주야로 탐사하기에 대분망중이라고

宣川
合山面禁酒同盟組織=宣川郡台山面의유지박봉혁 김봉수 계규찬(朴鳳赫 金鳳洙 桂奎讚)씨의 발긔로작년七月에금주동맹을창립하고동맹원이삼십여명이보무당당히 자신이묘치 금주단연을 철저히함으로써 일반에게모범적선전을보이며따라여러가지악습폐풍을교정하야일반의 칭찬이 자자하다고

長連
猖疾秋斯=황해도은률군장련면 동부리(殷栗郡長連面東部里) 김영조(金永祚)는근일장질부사엽병에걸리어 당지경찰서에서방소독을 하는데일반은 주의함이 조흐리라고

第三回 高陽蹴球大會
時日 六月十四(土)十五( )
場所 殖銀運動場
主催 崇仁體育會
後援 朝鮮日報社東部支局

朝鮮日報讀者優待券
廣川世昌理髮館에서
※金剛引一枚三回用
三十五錢을 二十五錢
二十錢을 十五錢
洪城支局

紅樓夢 (一)
王熙鳳毒設相思局 一
冽雲 譯 / 夕影 畫

봉커가 마평아와이야기하는판에 사람이들어와서 『서서방님이왓다고』 엿주매 봉커는 빨리들어오라고 칭하엿다 가서는 들여오라는 소리를듯고마음으로 은근히깃버서 봉커를 보고는 얼골에웃음을가득이띄우고 연해 안부를 거푸하엿다 봉커도거짓 다정한듯이 자리를주고 차를권하엿다 가서는 봉커의 이러한차림차리를보고 온몸이커려서 슬어질지경이엇다 눈을빗커뜨고

『동재형님이 어째서이때껏아니돌아오시나요?』

『무슨까닭인지 모르지요』

가서는다시 웃으면서

『아마길에서 누가발을붓잡는이가잇서참아버리고 오시지못하는게지요』

하니봉커가

『그런지도모르지오 사내들이란 보는대로사랑이솔리는것이니까 그럴수도잇겟지오』

『아주머니 말슴이올습니다 나는 그러치안어요』

봉커가웃으면서

『당신같은사람이 몇이나잇겟서요 열사람가운데서 한사람도 골라내기가어렵지요』

가서가 이말을듯고는 더욱다 웅숙에, 뒷것다 커도알수업시 또압으로 좋다어안커서 봉커를 붙고럼이바라보면서

『이건누구신가시요들께섯서요』

커니봉커가소근소근하는말로

『존칠사계구셔요 아이놈이 보면어떠케하라구요!』

가서는 측덩이나홀는것켜럼 얼른뒤로 물러안첫다 봉커가웃으며

『인제그만가시지오』

한즉

『나조금만더안첫다가 갈게요! 아이고모친아주머니!』

봉수는 또가만이

『이런대낫에 사람은왓다갓다하는데 서방님이여긔계시면좀좀편히하니 지금은가셔다가잇다가 초승을치거든가만가만이 서쪽복도로 오셔서나들 기다리서요』

가서는 이말을듯고 큰보배나 어든것같앗다 그러하야얼른

『나를속이지마셔요 거긔는지나다니는 사람이만흘터인데 어떠케숨을수가잇서요』

『염려마셔요 내가 상직하는 상노들을 모두 수유들주어서 보내버리고 두쪽문을 다처만노면 다시는그리로올 사람이 업지오』

가서는 이말을듯고 어쩌깃분지 손으로제귀를잡아단기고빰을비볏다

『아주머니 날마다 퍽가깝하시지요?』

『그러면요 누구든지좀와서심심풀이해주기만 바라고잇지요』

『나는날마다 하는일업시놀고 잇스니까 날마다건너와서아주머니모시고 심심풀이를해들이면 어떠까요?』

『뭘! 나를속이는말이지! 서방님이 어듸우리집에오시기를 질겨하실리가잇서요?』

『내가 아주머니앞에서 한마듸라도 거짓말을하면 한울의벼락을맛게요 다만평일에 말을들은즉 아주머니는 아주 무서운냥반이돼서 당신압에서는 조금이라도잘못할수업다고함으로 겁이낫섯지요내가지금 아주머니를뵈온즉말슴도잘하시고웃기도하서서 매우사람을 사랑하시는런이니까요 내가어떠케아니올수가잇서요 죽드래도나는 소원이얘요』

봉커가웃으면서

『참으로서방님은밝은량반이애요 가용이형제들보다는여간낫지안흥신데요 나는커의들이 그러케칭수하게생긴것을보고 커의들의마음속이밝으리라고하엿드니 마침내들이다멍텅구리일줄을 누가알앗서요 당신의마음은조금도모르지요』

가서는이말을듣고 이로다조하할수도업섯다 얼른작별하고나가면서 이번에는 일이꼭되리라고 생각하엿다 밤되기를 기다려 컴컴한 속으로 더듬어들어가 문닫는틈을타서 복도안으로 빠커들어가보니과연 캄캄한데아무도 단니는 사람은업고 가모계신방으로통해가는문은벌서 잠겻는데 다만동쪽으로 통한문만 닫이지안핫다 가서는귀를 기울이고 동정을살피는데 한동안이 지나도사람의 오는것은 보이지안터니 홀연털커덕소리가 나며동쪽문이 닫혀젓다 가서는할급해서하나 감히소리도내지못하고그저 가만가만히 나와서문을흔들어본즉 문은철통 같이 잠겻다 이때에는다시나가랴도 나갈수도업게 되엿다 남쪽과북쪽은 모두놉흔담이돼서 뛰어넘어 갈수업고 또이복도안은 바람이 마주처서쌀쌀하기짝이 업섯다 때는 섯달엄동으로 밤은길고 쓸쓸한북풍은살을엘듯 뼈를찟는것같앗다 하로밤을거의얼어죽을번하다가 간신히새벽까지 밝혀서 할멈하나가오드니 먼저동쪽문을열고 들어와서 서쪽문을 열러가는데가서는그할멈이 고개를돌리고 나가는틈을타서 줄달음으로역개를웅크리고 뛰어나갓다 다행이해가 일러서 아즉일어난 사람이 업섯다 뒷문으로 나와서한걸음에 집으로 뛰어돌아갓다

中國人匪賊이 小兒를白晝에拉去
오백원이나 밧고도내주지안어
哈爾賓大道上에서

근일에 합이빈(哈爾賓)에서 중국인비도(匪徒)가어린동포를인질(人質)로잡어갓다는데이제그사실을탐문한바에 의하면 지난오월십사일에 합이빈 매매가이십호(哈爾賓買賣街二十號)에잇는채봉문(蔡鳳文)의장남채천금(蔡千金)(七)이가유치원에갓다가집으로도라 오는중로에서 행방불명이되얏슴으로 그부모들은 혹시길이나 일치아니하엿나 하고 사방으로 찾기시작하야 날이컴컴토록 찾지못하매 그들은더욱이초조하야밤낫을계속하야사방으로찾든중 하로는뜻박게 편지한장이 왓는데그내용인즉 돈일천오백원을 서팔십시장(西八雜市場) 부근으로가지고와서아희를차저가라는 것임으로 이편지를본채봉문은 동대서취하야 근근히돈오백원을 주선하여 가지고 오라는 그곳으로 갓든바그부근에서 엇던중국인 한명이 나서면서그머가 누구인가무름으로 나는조선 사람이요한즉그자의 말이당신이 아희를차즈려온 채모냐고 물음으로 하도반갑고 어이업서 그렇소하고그다음에 청구한금액을 다가지고오지못하야 대단미안 하다는말과진력주선 한것이 오백원박게못하엿스니 이것만밧고 아희를돌려달라고두두히 사정한즉 그자는쾌히허락하며 지금으로 부터반시간이내에정거장으로보내줄터이니그곳에가서기다리라함으로즉시 정거장으로 와서아모리기다리나 아희는 오지안는고로할수업시 집에돌아 왓는바그집은날마다 우름과 근심으로지내여반달이 넘는오늘날 까지도아모소식이 업다하야 중국에잇는동포들은 누구나 다자녀를더일층보호하야 그와가튼 일이업도록주의하지아니하면안되리라한다(합이빈)

巡査殺害한 共犯者도逮捕
대화에서잡어가지고
寧越署로押送

강원도녕월서(江原道寧越署) 순사살해한범인여섯명중다섯명은사건발생즉시로체포하엿스나 남어지한명은 이때까지체포치못하야녕월,평창(寧越,平昌)군뿐아니라강원일대각서원이 불면불휴로 체포에고심참담하든바 지난사일에 강원도평창군대화(大和)주재소근무순사권오강(權五鋼)이가동군진부면동산리(珍富面東山里)에서범인의단서를 어더가지고 본서서원의응원을어더 범인의 뒤를추격하야 정선군도암면수하리(旌善郡道岩面水下里)에잠재하여잇는것을 체포하야 즉시범죄지인녕월서에 압송하야 방금엄중취조중이라는데 대략 드른바에의하면 범인은 본적을강원도녕월군(江原道寧越)에두고일홈은리봉구(李鳳九)라하며 당년이십 오세인데수년전부터 강도절도를 전문으로하든자라고한다(대화)

尙州署에서 全氏를放免
지난팔일에

그보한바영주신간지회서기장전경석(全景錫)씨는이래영주서에서취조를 밧다가 지난팔일이일경상주경찰서원이영주출장에게케하야드되여 지난팔일 이일에즉시상주경찰서로호송되여근십일간엄중한 취조를 하여본남어지팔일에 무사히 석방되야곳본제로돌라왓다고한다(영주)

一新女高紛糾 遂社會問題化
경찰이간담회를금지하고
朴、金兩氏를檢束

조선의녀자중등교육을위하야경남의뜻잇는인사가 정성을 다하야 세운것이 진주(晉州)의일신녀자고등보통학교(晉州一新女子高等普通學校) 인것은세상이익히 아는바이며 또개교이래파란과 곡절을 무수히거듭하얏다는것과 아울러 대구의경상합동은행(慶尙合同銀行)대동교재단부(財團部)와의사이에일어난예금문제등도 또한 지상으로두차보도된바이지만 이 예금문제를중심으로한 일신녀고 재단부내의 분규도 자못세인의이목을끌게되여 동교리사중에는 책임문제(責任問題)가지일어나서사임

서는 울산이들 금시하고박태홍(朴台弘)김장환(金長煥)량씨를검속(檢束)하얏는데그검속내용에잇서서는 일신녀자 고등보통학교내홍에대하야국외의인물들인 사회운동자가 하등관계가업슴을불구하고그러한회합(會合)을하는것은 도저히 용서할수업다는것이그리유라고한다(진주)

驛倉庫에는 番犬을두어서
종업원은실직케된다고
『사람』과『개』가職業競爭

취직난(就職難)을부르짓는이때에 개(犬)까지사람과 로동을경쟁하게되야 실업난(失業難)을일층심각화하게한다 만철철도부(滿鐵鐵道部) 에서는각주요역화물창고에 빈빈한 도난(盜難)을 방지하기위하야 종래야근원을 채용하여왓는데 이즈음동철도부에서는 새계획으로 각창고에번견(番犬)을 사용키로하야 목하견사이동(犬舍二棟)을건축하며『쉐바-도』종의개아홉머리를두고로국인(露國人)으로하야금 개를교련(敎鍊)식히는중이라는바 동『쉐바-도』종개는 몸이위대하야 지능이번견으로 가장적당하다하며 성적을보와 각역창고에 배치하기로 되야잇슴으로 현재야경으로 종사하고잇는 역원다수는 이번견때문에도태(淘汰)되지 안을가하야 우려중인데 사람과개사이에 로동분쟁을 이르키지나 아늘가한다한다(안동현)

義州農校生 二名은釋放
격문관계자

의주농업학교 맹휴사건으로 피검학생네사람이 엄중한취됴를밧다가 리준용(李俊用) 백상영(白尙英)두사람은 칠일저녁에석방되엇다함은 긔보한바이어니와 남어지윤새방(尹璽邦)리현희(李炯禧)두사람은격문(檄文)사건으로 계속하야취됴를밧다가 지난팔일 오후여섯시에석방되엿다는데 서류만검사국으로송치되리라한다(의주)

東萊公普盟休로 一般輿論이沸騰
학교당국자를의처치에
학부형들도비난한다고

동래제일공립보통학교(東萊第一公立普通學校)의 오학년생 (五學年生)들이 지난번에수업료미납(授業料未納)을벌(罰)로써독촉한다는것과 동교모선생의 교수무성의 한것으로 돌연교실을뛰여나가 동맹휴학(同盟休學)을단행하엿다 함은 이미보도한바어니와 이제또다시 그징수에대한다든가혹한처치를 거듭 하엿다는것으로 학부형들은 물론일반사회측에 서도여론이 비등하다는데그는 지난삼일에 학교당국이 금월분의 수업료를미납한학생수십명에 대하야 교수시간임에도불구하고 수업료를 가저오라는것으로 교문을 쪼차내게되야 길거리에서 울고집으로도라가는학생도 잇섯다는 것이라한다(동래)

安東縣의火災
損害千餘圓

안동현(安東縣)삼번통오정목일번지(五丁目一番地)상원상점(上原商店)에구일오후녑투시경에 발화되야 즉시안동소방대의출동으로 오전한시경에 진화되엇는바 발화원인은 겨집 석간랑연통으로부터 시작 되엿다하며손해는 약일천원 가량이라는데인축은무사하얏다고한다(안동현)

平壤水道에 五寸의水虫
원인조사중

지난십일오전아홉시에평양부내대화정(大和町)에잇는사진기점(寫眞機店)명치옥(明治屋)에서는 사진원판(寫眞原版)을 원상(原像)하든중 길이가약오촌(五寸)이나되는놀벌레가 나와서크게 놀라즉시 부수도과(水道課)에통지하엿다는데 동명치옥은하로종일 원상그더를위하야 다량의 수도물을 사용함으로종처럼 그와가튼놀벌레가 생길여가업다는데 시긔가 전염병이생길시긔임으로 부민들은 대단히념려하는중에잇다고한다(평양)

八十萬圓價値의 密輸金塊를押收
일본인두명이가지고가다가
安東縣海關에서

안동현(安東縣)중국해관에서는팔일오전 일곱시경에 압록강철교(鐵橋)해관원관모종모(關某,鍾某) 두사람이철교통행을당번감시(當番監視)하든바마츰니력거를타고 통행하는 일본사람두명의행색이 찬황하야 한울의심하고즉시 가는인력거를 정지케하고두사람의 몸을수사하야본 결과금괴(金塊)일대(一袋)씩을휴대하엿슴으로 즉시총세무사향무장납허(總稅務司港務長納許)씨에게로 인도압수 하얏다는바금괴의 중량은약 삼사십근이나되며시가(時價)로환산하면일본화폐로 팔십만원에 상당하다고한다

南京政府의金輸出 解禁與否가問題

별항과가티압수한금괴에대하야동세관규정을보면밀수품난몰수하고본인을심문하거나또는구속하는권한은업슴으로금괴만해관본부에류치하고본인은불제조사치안코석방하엿기때문에씨명도알수업다는바근일상해신문에남경정부가금수출금지를해금하엿다고긔재되엇스나아직확실한통수업서 안동해관에서는 목하상해총세무사(上海總稅務司)로청훈(請訓)하얏다는데 해금만 확실하면금괴는 도로차즐것 이라고일반은매우 흥미잇게 본다고하며 금의가치는 세계가공통으로한도중에 오원임에 불구하고 중국에서 금수출을금지하자 은의가격은 더욱폭락하야 금의매입(買入)은거위외화(外貨)로 함하는 결과 금괴오백딸-상구『렐-』에대하야일본중국간 위체(爲替)가일폐 사십(렐-)이라는 엄청난 시세를현출하야 금한돈중에 결국륙십오전의 차이가 붓는까닭이라고한다(안동현)

長城公普는 敎員이太不足
비난이놉다고

전남장성공립보통학교 (全南長城公立普通學校)는 지난사월부터 오는가지 녀교원(女敎員)한명이결원되엿는데도당국으로부터 하등의 보충이 업슴으로학교당국은곤란할뿐아니라생도들의 불평도여간이 아닌데근일은학부형측에서도매우불만을가지고대책을강구중이라는바작년사월에 부임한녀교원이 자긔의가정형편에 물득이 고향인경성으로가게되야 ……에대한 너무도당국의지방학교에 대한 학부형측에서 비난하며 대책을강구중이라고한다(장성)

貧農層은大憤慨
營業技手專橫으로
고치갑은떨어젓는데도
일본인과차별만한다고
軍威販賣場에서

경북군위읍서 잠견공동 판매장(慶北軍威邑內繭共同販賣場)에서는 당국자의 불친절과차별대우로 불평이 만엇는데금년은대흉년을 멋번만난후 더욱보리농사까지 바라볼 필이업는이때인심은 극히 불안에싸히여가나리든빈농층(貧農層)는잠견가격이평년의 반갑박게 안이되여그나마 보통것으로 금년은잡념이실패가 만헛는데 감이헐하야거의잠견을파라서잡종대금도못차라고 생각은 그대로를게되엿슴으로 인심은 가일층불안과공포에싸히엿다는데 그대로 등급에잇서서는 한사람이 가지고가서가령이등이면 안이딸겟다 하고나와 그잠견을 다른사람이 가지고가면일등이라는사정이는가량 맛지못하야 혹실론이잇스면잡업과수라는 모일인은 나는가술사다 너의들이 잘못하엿지나는 그헐리가업다고 농민을탄압하며 일본사람과 조선사람을차별하야 며누가 관여히차가생겁으로 적악한 군중은크도로분하야소동을 이르키는 한편질문엇지하엿다고 하는데 일반은잠입긔수의 경솔한 태도에대하야불평이자자하다하며군농회에대해야원성이자못놉다고한다(군위)

『게』를잡다가 兄弟一時溺死
팔일오후한시경에참변
義州寒川江에서

지난팔일 오후한시경에 읍내구성동(邑內舊城洞)에잇는공보교사년생(公普校四年生)리최창욱(崔昌旭)(一三)과그의동생해성학교 삼학년 생 (海星學校三學年生)리최창일(崔昌一)(10)의두형제는 읍내서 약일리가량 떠러저잇는 원화동 한천강 (元化洞寒川江)에서참혹하게도일시에빠저죽은불행사변이잇섯는데원인은그 두형제가 일요일을리용하야 한천강에나아가서 게(蟹)를잡다가 두형제가 그와가티애처 죽엇다는데 어린자녀들로부범한 부형들은 매우주의할필이라한다(의주)

義州에小火
방화갓다고

지난구일오전두시반에의주군의주면동부동(義州郡義州面東部洞)사백륙십구번지독고선녀(獨孤仙女)(二三)의집에서 불이이러나 어너방중에 큰소동을니르키엇다는데 원인은 조사중임으로자세히는 알수업스나 그런바부터 권리독고선녀는 엇던사내하고 술을마시며놀다가 사닭모든불이이러나 독고선녀는 뛰어나오다가 다리에 중상까지당하엿다하는데 아마도 치정관계의방화인듯하다고한다(의주)

除稗나간 人夫를亂打
전의면에서

지난륙일에연기군전의면(燕岐郡全義面)에서 면직원(面職員)두명이 인부(人夫)십명을 대동(帶同)하고소정리(小井里)에출장하야제피(除稗)선전을하며피잇는각모판(秧坂)에인부들지도하야 피를뽑는중 리승긔(李承駿)씨의일군들이 별별욕설을하나 피를나뽑고 면직원들은소정리역(小井里驛)으로가고인부들만 권의로오라고하는중 먼저욕설하든 허구길(許具吉)원창식(元昌植)에게엇지하야욕설을하얏느냐고 어쟁으로육박전(肉迫戰)이이러나자 이틀목도한삼십여명일군들이 곤봉을들고 달려와서 무수히 난타하야그중곽룡산(郭龍山)이혼자대항하다가두부(頭部)에 중상을당하야 호젼하얏섯는데 이급보를접한 소정리주재소(小井里駐在所)에서현장에달려가서 군중을 해산식히고그중의 두명을 인치하얏다는바피해자는 병석에서 신음하며가족들은 분개하야 고소를제긔코자준비중이라한다(전의)

偽造紙幣犯人 西城里서逮捕
전과삼범자

지난오월십칠일에 부내 남문정우편소(南門町郵便所)에삼십사오세가량되여 보이는 남자한명이와서 삼원절수(切手)일다섯장을 청구하고 십원자리지폐한장을내여노흠으로사무보는영목(鈴木)이라는사람이 위조지폐인것을발견하고 즉시 경찰서에보고하자 그자는 그지페를두어두고도망하여바리엿든바 지난칠일에부내수옥리(水玉里)에잇는김형환(金灐煥)이란자로서정리(西城里)방면에 숨어잇는것을 발견하고체포하여 조사한결과 그자는 모든사실을 자백하엿다는데 위조지폐를 만든과계를서성리(西城里)방면에파무더두엇다하야조사하엿스나아즉찾지못하엿고 그자는전과(前科)삼범자니만큼 여죄가 상당하리라고한다(평양)

義州養實學校 六學年生動搖
의주에는맹휴사건만 전후네번이나되엿다
先生排斥이原因

약십여일간에의주공립보통학교(義州公普校)륙학년생이선생의몰이정한 생도구타사건으로 맹휴를이르키어 생도측에서 세사람의 희생자까지 내이고뒤니어영산공립보통학교(永山公普校)에서 교장배척등조건으로 맹휴를니르키어 일시 문제를니르키엇는데 다시의주농업학교(義州農業學校)이삼학년생이 이십여조건을들어 맹휴를하여 아직도 해결이 되지 못하야 문제화되여 잇는중에또의주사립양실학교 (義州私立養實學校)륙학년생이 지난칠일에 한시간의 수업을밧고돌연히맹휴를 선언하고 사방으로흣터저바렷다는바 생도측의 조건과그자세한내용은아직알수업스나 모모선생배척으로 그외가티맹휴를 선언하엿다하는바 문제는점차확대될것갓다한다(의주)

運動競技

—◇十一日本社를來訪한開城商業野球團一行◇—

朝鮮體育會主催
第十一回全鮮野球
十二日부터三日間

朝鮮野球界年中行事로 絶對의人氣를集中하는 朝鮮體育會主催第十一回全朝鮮野球大會는豫定과가티 十二日午前十時부터京城運動場에서 開幕할터인바小學團 中學團 靑年團三部에參加團體가 十四팀에達하야자못盛況을豫期하는바 小學團에는昨年優勝校攻玉普通學校를비롯하야 校洞公普 梅洞公普 惠化公普校四校에 中學團으로는徽文高普 中央高普 徽新學校外에 開城으로부터松都高普校가 六七年만에參加하엿스며靑年團으로는 延專俱樂部 全徽文 京電電車課 럭비俱樂部外에 開城商事俱樂部와 멀니群山拓友團이出場케되어 近來稀有할大盛況을呈現하는바이다今回에新參加들보게된팀中 靑年團럭비俱樂部는 野球界의大先輩들을網羅한바그陣容을略記하건대 往年名投手로名聲이赫赫하든 朴錫胤君을爲始하야强打者徐相國 名捕手金贊成 車世進諸君이出場할터이며 群山拓友團은神戶高商名選手이든全義鎔君監督下에陣勢를整備하엿스며開城商友團은 培材高普의『스타-』이든張儀植君의『코-취』로그技를鍊磨하엿슨즉 大會當日에展開될上記各팀의 激烈한戰況은龍攘虎搏의光景을演出할것이다 그러면最後로榮譽의月桂冠은 어느팀의頭上을燦然히裝飾할지未知數에屬한일이다 十日午後四時부터 朝鮮體育會會館內에 各參加代表者들이會合하야 豫選戰抽籤을行한結果相對方은아래와가티 決定되엇다

團	對戰	日時	次戰
小學團	校洞 — 攻玉	第一日 4.30	第三日 10.00
小學團	梅洞 — 惠化	第二日 4.30	
中學團	徽新 — 中央	第一日 10.00	第三日 10.00
中學團	徽文 — 松高	第二日 10.00	
靑年團	全徽文 — 開城商事	第一日 1.00	第二日 1.00 (電車課)
靑年團	群山拓友 — 延專	第一日 4.00	第二日 4.00 (럭비)
靑年團			第三日 4.00

小學團第一•二日豫選戰은徽文高普球場에서擧行

崇仁體育會主催本社東部支局後援
全高陽蹴球大會
十四五兩日間於逭銀運動場

京城市外에居住하는一般靑少年의體育을奬勵向上식힘과同時에斯界同好者들에게 蹴球熱을高潮시키기爲하야 崇仁體育會主催와 本社東部支局後援下에擧行하는 全高陽蹴球大會는 벌서今年에드러서三回를거듭하엿다 今年부터는 崇仁體育會蹴球部諸氏가 大大的奮發하야大會에關한모든規定을刷新하엿슴으로 더욱盛況을預期하는中 競技는十五日午前八時에 大會參加選手의莊嚴한入場式을擧行後곳開始할터인즉參加를 希望하는團體는十二日前으로申請함이조켓다한다

慶大野球部
滿洲中國에遠征

慶應大學野球部는來七月十二日神戶出帆遠征의壯途에登하야十五日大連着十九日부터滿洲俱樂部實業野球團과各二回戰을行한後同月下旬天津 北平에轉戰하고八月上旬歸國할豫定이라한다

英獨佛競技會에서
芬蘭눌미選手
六哩에世界新記錄

지난九日 英國『스탠포드•브릿지』에서擧行한『아틀렛틱』運動俱樂部主催 英國 獨逸 佛蘭西三國陸上競技會에서 芬蘭의『눌미』選手는 特別六哩競走에廿九分三十六秒五分三의 世界新記錄을作하엿다

◇群山拓友團 全朝鮮野球大會에出場次로 全義鎔氏引率下에十一日朝入京하야 貫鐵洞大東旅館에投宿

天氣豫報
晴一時曇

六月十一日京城測候所發表 高氣壓은日本東方海上으로日本海를거처朝鮮에퍼지고中國大陸은氣壓의配置가緩慢하다全朝鮮一般의日氣가조코靜穩하다明日도日氣가조켓ㄴ

氣溫 昨日最高 三〇度二 最低 一一度五

六味湯 一劑上特 二圓五十錢
八味湯 同 二圓八十錢
十全大補湯 同 三圓三十錢
鹿茸大補湯 同 十圓
八珍湯 同 三圓三十錢
四六湯 同 三圓
水土湯 同 三圓
肥兒湯 同 一圓五十錢
附子理中湯 同 三圓
補中益氣湯 同 三圓
調經種玉湯 同 三圓八十錢
倍四物湯 同 一圓十錢
雙和湯 同 一圓十錢
固眞飮子 同 三圓三十錢
歸脾湯 同 三圓三十錢
六味丸 同 三圓五十錢
八味丸 同 四圓
鹿茸大補丸 同 十二圓
十全大補丸 同 四圓五十錢
四六丸 同 四圓
肥兒丸 同 二圓五十錢
水土丸 同 四圓
七製香附丸 同 三圓

緣本院은大韓醫院하고同時에特有別히漢醫學硏究部를設置하옵고藥材는原産地로直輸入하와左記와如히廉價로販賣하오니料特選과調劑에細心을一次試用하시압소서

別告 服藥家에如何한處方이든지付送則藥價謹製함 四十圓以上注文則送料本院自擔
京城府鍾路五丁目三三 內外科及花柳病科專門
百中院漢藥部 振替京城八七七四番

印章紛失廣告
六月十日午後九時卅分頃裡里榮町旧川湯에서李愚喆圓形及角圓形實印及認印과李迎教角圓形實印을紛失하엿승으로今後該印章은無効이옵기玆에廣告함
益山郡益山面裡里三六五

恩給 低利立替 京城櫻井町一丁目一番地 濱田商會

謹啓 吾門修譜事로收單校正하는바未畢하신僉宗은草單을急速送付하시기를敬要
濟州島朝天里 夫氏大同譜所 白

文藝業
男女悉誰든無關하고遠地에서라도自宅에서容易하게되는高尙한執筆業取引收入絶對確實案內書申込次第見本進呈
大阪港區三社前 大日本文藝協會

東洋의自動車講義錄
生活安定을엇으라!!
就職難의解決은諸君의自動車界의飛躍에잇다!!
◇最近全國男女學校의自動車科設置問題는무엇을말하나냐 諸君!!至今世界의交通網을征服하려는것은全國自動車網의計劃實現에잇다。新時代의尖端을걷는職業、自動車運轉手되여라일이愉快하고、收入이가장만흔、將來有望한自動車界에突進하라
至今곳入學을斷行하라
入學의絶好期! 五大特典잇다
◇本校獨特의實驗的敎授法은實物을가지고敎室에서배우는것과다름업다。
◇本校卒業生은旣히十萬을突破、運轉手合格의禮狀은每日机上에山積한다。
◇가장오랜歷史를가진第一進步된新式自動車講義錄
◇가장短期間에第一싼學費로自動車運轉手가된다。
三個月短期卒業 學費全額 金貳圓七拾錢 (朝鮮日報를보시고申込함을記入)
申込次第內容見本無代進呈
自動車의智識은벌서常識化하엿다 一日이라도속히本講義錄을읽으라
本講義의特長: 卒業이速하기東洋! 學習이자미나기東洋! 內容이新하기東洋! 平易하고알기쉽기東洋! 敎授法이훌륭하기東洋! 合格者만키東洋!
◇本校의敎授法은敏速과親切을主義로합니다。
東京市神田區南神保町七 山田自動車學校出版部 振替東京七〇三八七番
◎自動車參考書 (詳細目錄無代進呈)
陸軍步兵少佐山田忍三先生著 平易な自動車學 [定價三圓] 菊判五百頁 圖說二百五十餘圖
浩治先生著 自動車式論問答全集 [定價壹圓] 三五判布製 ポケット型 圖解說明
浪山五郞先生著 ポケット自動車問答 [定價壹圓貳拾錢] 四六判函入 二百五十餘頁 圖解說明
梁瀨中尉•和田共著 受驗自動車學 [定價壹圓參拾錢] 三六判函入 三百廿餘頁 受驗必携書
◎이外에自動車參考書무엇이든지소
朝鮮日報社京城販賣所 電話光化門一八七番

동양
우리손으로맨드는 唯一無二한國産品
東洋苧 동양저
類似品이만히잇사오니 商標를注意하시요
製造元 大邱 東洋染織所

本年度의 外米輸入數量
約五十萬石內外
今後許可量十八萬八千石

外米의朝鮮內輸移入制限에伴하야本年一月부터十二月까지의總督府의輸入許可豫定數量은特別한事情이勃發치아니한限에는過去二個年의實際輸移入數量의平均인六十萬石을制限으로써許可하는바五月末現在의 許可數量은總督府에取扱하는것이約四十一萬八千石稅關에서取扱하는것이四千石計四十二萬二千石이다今後에許可될殘高는十七萬八千石이다그許可豫定數量의半數에도達치못하는狀況이다結局本年度의外米實際輸移入數量은五十萬石內外일듯하다더라

既設農倉의 最近成績
≪總督府調査≫

昭和四年度부터試驗的으로設置한農業倉庫는忠南道江景(生產地로서集散地)全北道沃溝郡米面(生產地)及全南道木浦(集散地)三個所인데다忠南、全南道는道農會全北道는不二農村產業組合이經營主體로되엿다其成績을見하면全北道倉庫는敗地埋立工事及設計遲延으로倉庫의建築이遲延되어寄託에應하기가어려웟스나全南及忠南의二個所就中全南木浦는其成績이豫想以外로良好하야本年一月以降은늘滿倉狀態를示하고月末現在는一萬石內外가入庫하얏다此에對한融資金도二十萬圓內外에達하는盛況을示하얏다忠南道倉庫는全南에比하야建築이遲延되얏슴으로出廻時盛期를失하야滿倉치지못하얏스나現在七割內外를利用한다金融에對하야는總督府에서拓殖及殖銀에對하야交涉한結果自己資金으로普通米穀資金日步二錢四厘이나特히日步一錢八厘로써融通을受한다現在各倉庫의倉敷料及手數料는左와如하다더라

▲倉敷料

	玄米一石一個月 混合保管	玄米一石一個月 特定保管	籾一石一個月 混合保管	籾一石一個月 特定保管
忠南	三錢	六錢	二錢	四錢
全北	二錢五厘	四錢	—	三錢五厘
全南	三錢	五錢	—	十錢

▲手數料

	販賣手數料 玄米一石分	證券發行手數料 新	證券發行手數料 再
忠南	十錢	十錢	二十錢
全北	千分之六	十五錢	二十錢
全南	千分之八	十五錢	二十錢

朝鮮信託令 八月中에는公布
金調會議에서草案決定

오래동안의懸案이든朝鮮信託令은數次의金融制度調査準備委員會에서審議를繼續하얏다이커는大體의意見도一致되얏슴으로十一日의準備委員會를最後로하야原案을完合하야次回에開催되는金融制度調査會의本會議에附議하야總督府案으로의草案을決定하고公布手續을取하기로되얏다쏘公布時期는法制局側의審議가豫期과가티進行되면大槪八月中에는可能性이잇슬듯하다더라

英安三圓臺 支持至難
協定再次混亂

硫安은施肥最盛期의終了와入札의一巡으로表面市況이回復되는모양이다各社가다多量의豫想輸移入을敢行하얏슴으로相當한滯荷를有하게되얏다此等殘品의處分關係로事實은裡面으로一層더甚한競爭을繼續하고잇다特히本年豫定과가티實績을擧치못한英安은多量의所持品處分關係로英獨協定을再次無視하야既報와如히慶北道農會推薦의道內棉作肥料로三圓二十三錢에入札하고放賣를繼續하고其他도自然此에刺戟되야冲渡三圓三十錢內外로販賣하야다到底히內外安의協定又는共販組織의樹立等은不當廉賣法의適用가업는以上無望이고될아서그대로곳쳐지기는至難하야三圓臺支持는至難할듯하다더라

銀勢續落으로 對外貿易停頓
各稅捐局大減收

(奉天電) 銀市勢의續落으로各地의商人들은大損失을蒙하야支持困難한狀態에잇다對外貿易은停頓되고말아서徵稅機關은收入이全無狀態이다財政廳에서의消息에依하면各縣稅捐局의五月分收入은豫定額의三、四割에밧게達치못하고各縣局長은職責上當局에臨時辦法의指示를要請한바가잇섯다더라

製絲家不平으로 繭資融通警戒
貸出率을低下하리라고

全南의春繭元價는結局道當局의發表와가티決定하얏슴으로鐘紡若林、道是三工場은不得已目下原繭을引受하고잇스나鮮銀當局은全南의市勢는分明히絲價를無視한市價이라하야資金融通上當然히考慮하겟다는바製絲家側에서引受한以上損功을覺悟한것이지마는將來採算이可能할가又는地盤擁護를爲한인가하는兩點에歸着될것이다銀行으로서는貸出率을低下하겟다고語하야警戒氣分이濃厚하다더라

工協理事會
動力及運輸調査
一般方針을決定

朝鮮工業協會理事會는十日午後二時에京城商業會議所에서開催하고
一、殖產局長이京城商業會議所에諮問한工業動力及運輸交通에關한調査의 [illegible] 共同으로調査하기로되얏다協會側에서武者京電專務、澁谷鮮銀調査課長、會議所側에서大村書記長의三氏가調査立案하기로決定하고또製絲協會에서全南繭價問題의件에對하야後援을陳情하얏슴으로鈕本副會長戶島理事二氏가十一日午前十一時總督府를訪問하고實情을聽取하기로하고午後四時四十分에散會하얏더라

麥粉需要半減
市價도約一割低落

豐國製粉에서는旣報와如히九日부터五割操短으로操業을開始하얏다本年은新麥이外麥의純重과期米低落에刺戟되어前年에比하면比較的割高하나麥粉의需要가昨年에比하야半減하고市勢도一圓이나低下하얏슴으로큰期待는가질수업스나昨今의原料麥은工場渡百斤六圓十錢內外이다此에依하야粉三等二袋는製粉할수잇슴으로目下의二麼際會社價三圓三十四錢으로보면操短에依한生產費의增加가잇슬지라도麥粉一袋에對하야六七錢의利益이잇다더라

非運合三派 聯合大會經過
鐵道當局排擊을決議

通運同盟會、鮮運協會、運送同盟會三派聯合大會는十日午後二時二十五分에長谷川町府社會館에서開會하얏는데出席者는二百七十餘名이더라開會後各種運合反對運動의經過를報告하고大會座長으로大和與次郞氏(龍山)를推하야登壇하야渡東委員으로의報告가잇고座長席에着하야參會者의意見及地方狀況報告에入하야木浦小野、鎭南浦高橋、同伊丹、釜山岩橋、上仁川沈、鮮運協會李相根同副委員長全穎國諸氏가各驛構內의差別的作業及業績의比較等에逐頓한辯論을繼續하야다午後四時二十五分에休憩하얏다午後四時에再會하고通運豊住輝日出氏日本의運合狀態로보아朝鮮運送의微力인것과朝鮮業者의實情으로보아指定運送人制度는永續할수업는것임으로各自가結束하야此를打破하고참된運送合理化를期한다고述하고次에岩橋氏가그目的을貫徹하기爲하야는鐵道當局의榮轉運動도不辭한다고激勵하얏다今夕에入京하는小坂拓務次官에게出席會員이一同敬意를表하고십다고하야一同이贊成하고다시中央實行委員五名地方委員三十名을幹部에게一任하야다實行運動을繼續하기로하고最後로別記決議를滿場一致로可決하얏다더라

決議及協定

通運、鮮運、運送三派聯合大會에서發表한決議及三派聯合大會協定은左와如하더라

◇決議
吾人은昭和五年四月二十七日의宣言及決議에基하야더욱結束을鞏固히하고不當橫道한鐵道當局의處置에對하야어듸까지던지此를糺彈排擊하야生業의安定을期하되諸般對策은各派幹部에게一任함

◇協定
一、各驛의不參加者는各各結束을鞏固히하야不當한差別待遇에對하야嚴重한監視를不怠하고不公平한處置가잇슬時는遲滯하는바업시具體的으로其事實을京城의各派本部에報告할것
二、京城各派本部는서로密接한連絡을保하야共力一致로써其擁護에努力할것

安取一割配當
重役會에서內定
總會는二十五日

安東取引所에서는昭和五年上期決算及利益金處分案에對하야十日午前十時부터同所樓上에서重役會를開催하얏다今回부터는關東廳의認可를受하기로하얏는데處分案에對하야는發表치아니하나上期純益金은七萬七千三百二十二圓九十九錢이다前期純益金一萬六千四百四十八圓九十八錢에比하면實로六萬八百七十四圓의增加이다二割、三分의配當이可能하나時節이時節임으로아니라今回도票上場의缺損金을全部償却하야一萬八千餘圓은後期繰越金으로하야結局一割의配當으로內定한모양이다또株主總會는來二十五日午後四時부터同所樓上에서開催하기로決定하얏다더라

各主要地의 穀物平均市勢
京城外二十六個所

總督府에서調査한五年四月中의朝鮮內主要地의京城、仁川外二十五個所穀物平均市勢는左와如하더라

(單位圓)

		四月平均市場	對前月比較高低
租	上	一一、六七	△〇、〇九
	中	一一、〇五	△〇、〇九
	下	一〇、八二	△〇、〇七
玄米	上	二四、九二	△、一八
	中	二四、三一	△、一九
	下	二三、四九	△、一三
精米	上	二七、〇六	△、一八
	中	二五、八八	△、二四
	下	二五、〇七	△、一九
大豆	上	一三、九五	△、二〇
	中	一三、二一	△、三四
	下	一二、七六	△、一六
大麥	上	八、七一	△、二八
	中	八、二三	、一二
	下	七、六九	△、〇三
小麥	上	一五、八一	、〇六
	中	一四、九八	、一〇
	下	一四、四二	、〇七

安東銀市 大好況
一日平均出來高八百五十五萬兩

安東銀市場은六月一日부터十日까지의業績은出來高總計七千七十九萬四千兩의可驚할數字를示하얏다下半期에入하야그立會日數는八日인데一日平均出來高는八百八十五萬兩이다十日外지의手數料收入額은一萬四千餘圓에達하는盛況인데何處이든지不振한此時에此一角만은斷然好況을呈하야前途를樂觀한다더라

慶北移秧順調
廿五日外지完了

先月以來降雨가順調이여서苗板의生育은勿論移植田의準備도至極히好調이엿다今年은二年來의凶作을回復하고저農民은意氣가旺盛하니當局의調査에依하면本年의植付는十九萬九千町步에達할듯한데例年과가티金泉、龜尾大新等地는四分이나移植이進涉되야道下一般이이狀態이면二十五日頃外지에는終了하리라더라

土地改良에依한 水組의繼續事業
本年度の事業費는千四百六十萬餘圓

土地改良에依한本年度繼續工事施行의組合中設置工事施行者는卅三蒙利面積六萬八千六百五十四町에對하야昭和五年度事業費는千三百十七萬八千六百六十八圓區域擴張工事施行의者는四蒙利面積五千百二十町步에對한事業費八十五萬九千二百九十七圓改良工事施行者는二蒙利面積合計七萬三千七百七十四町步事業費千四百六十萬二千二百五十圓이다起償을要하는金額은千三百六萬八千二百六十九圓에達하는바此等繼續事業은大槪昭和五年度中又는昭和六年度中에工事竣成할豫定이니昭和七年度外지繼續施行을要하는것은僅히黃海水利組合뿐이라더라

慶北道에서 兩水稻品種獎勵
畿內早廿二號와多益

慶北道水稻獎勵品種은早神力、穀良、都、大場神力의三種을各各指定하고系統的採種에依하야獎勵하는바大場神力은目下兩採種에依하야引渡하게되얏다現在一般은거의全部神力、穀良、都의兩種이다產米增殖計劃獎勵에依하야農家에서遂年肥料를增施한다金肥總額이二百餘萬圓의巨額을施用하야五年前에比하면實로四倍이나驚異할激增이다今後도增加을示하는狀況이니數年來의栽培에不適當한條件을認定하고早害地方에서는早神力穀良都의外에畿內早二十二號及多益의兩種을새로追加獎勵하기로되얏다此二品種의特種은畿內早二十二號는九漢商務省農事試驗場內畿內支場에서育成한交配種이다穀良都보다出穗期는六日乃外가일적어서普通八月二十三、四日이면成熟期도또한此보다七日이일적다玄米收量은三石一斗三升이니即穀良都보다二割餘가多收되고小粒良質、耐旱耐肥耐病等의諸性이富하다多益은亦原農事試驗場에서育成한交配種이오出穗期는穀良都보다三日내外가늦다普通八月廿日頃이니成熟期도二日쯤일적다玄米收量은三石二升即穀良都보다一割五分의多收이오中粒品質中位에早耐肥耐病等의諸性이强하다더라

釜山港 上旬在庫高
玄米外米各減小

釜山港의六月上旬現在在庫高는玄米二十六萬四千九十一叺白米七百叺外米三萬八千十七叺雜穀一萬二千四百七叺이다此를前月末에比하면玄米外米가各各大減少를示하얏고雜穀은僅小한增加가잇스니그內譯은左와如하더라(△은減)

	上旬現在	前月末比較
玄米	二六四、〇九一叺	△二五、六三四叺
外米	三八、〇一七袋	△三〇、九六六袋
白米	七〇〇叺	△二八六
雜穀	一二、四〇七	八九一
合計	二七七、一九八叺	△二五、〇三九叺
	三八、〇一七袋	△三〇、九六六袋

株式 十日

京城短期 [illegible]

京取短期賣買高 [illegible]

大阪短期 [illegible]

東京短期 [illegible]

東京現株前場 [illegible]

大阪長期 [illegible]

大阪短期步調 [illegible]

京取主要株取組 [illegible]

代引算定日步 [illegible]

大阪綿糸 [illegible]

大阪綿花 [illegible]

橫濱生糸 [illegible]

大阪砂糖 [illegible]

海外砂糖 [illegible]

滿洲各地商況 [illegible]

安東取引所株 [illegible]

滿洲引取所株 [illegible]

鐘平銀時勢 [illegible]

期米 十日

仁川期米 [illegible]

取組高 [illegible]

入價格 [illegible]

賣買高 [illegible]

大阪期米 [illegible]

東京期米 [illegible]

各地期米 [illegible]

仁取各限後合 [illegible]

大阪市中在米 [illegible]

京城手形交換 [illegible]

朝鮮銀行券 [illegible]

日本銀行券 [illegible]

日本金利 [illegible]

對外爲替 [illegible]

海外經濟 [illegible]

고무原料市勢 [illegible]

延取 十日

群山 [illegible]

大邱 [illegible]

釜山 [illegible]

京城正米 [illegible]

仁川正米 [illegible]

仁川大豆 [illegible]

群山廻着米 [illegible]

京城綿糸布時勢 [illegible]

取引停止

▲京城竹添町一丁目大陽商會不評代表社員石垣勇
▲寬勳洞一九六洞崎ユキ

株式 下勢 結局

市勢와商況(十一日)

	京城 今日後引	京城 前日後引	京城 比較		大阪 今日後引	大阪 前日後引	大阪 比較
京取	—	—	—				
大新	—	—	—		四一、三	[illegible]	[illegible]
鐘新	—	—	—		[illegible]	[illegible]	[illegible]
日產	—	—	—		[illegible]	[illegible]	[illegible]
東新	八九、三	八九、九	六低		八九、三	[illegible]	[illegible]

前場下放

阪地가昨後保勢中에는銘株一齊下放寄付되는바今朝에는東新九十圓二十錢에昨引보다九十錢低寄後阪地의低移大引으로結局八十九圓八十錢에大引되고京取는十六圓八十錢步一本이엿는데前場中賣買는京取十枚로洪殷賣松山買東新三百九十枚로三十枚以上은賣方總泰六十松山百十田道百三十買方大林六十正崎百松山七十新田五十立山三十이더라

後場續落

▲先更은小勢寄附되바當地는東新八十九圓八十錢에前引同價로寄附된後阪地의不勢으로賣買가無하다가三十錢에大引되고其他는不成이더라

銘株步調
▲京取 [illegible]
▲東新 [illegible]

東新株又復九十圓割

鐘紡株의反撥로九十二圓臺外지反撥하엿든東新株는鐘紡이配當決定後다시不味를呈하야此亦鐘重狀態이다가今朝에는다시九十圓을割하얏다

株界六感

◇不景氣深刻한이째에京電의上半期성ー너쓴가最高六十圓이라고
◇高率配當을繼續하는同社는今期도一割二分以上은配當할것이니참不景氣모르는別天地
◇그러나京電과如한公益會社自身의利益에만沒頭할것이아니라一般府民의利益을考慮할이可
◇私營으로잇는以上府民의利益에嚴重키를바라기難한즉一日이라도速히府營의必要를痛感하는바이다
◇鐘紡의二割八分配當은一般이意外로思하는데아모리보아도좀無理가잇는모양
◇環境이改善치못할時는無理로高率의配當을한만치次期는一層急激한減配를行케될것이다配當決定을보고도同株가低迷狀態를呈함은其證左
◇圓을割하엿다絲價補償法適用期限은十日로서終了한바其適用後에도絲價는續落하엿고貿易은繼續入超를示하야去益不振하는現象인즉遽然히紡績株의好轉을보기어려울形勢로今期配當率이他株에比하야顯著히有利하나此를次期에도繼續할는지疑問임으로鐘紡株에對한買人氣離散하는狀

期米 軟中 强含

	今日止價	前日止價	比較
仁川	二六〇九	二六〇三	六高
大阪	二七二四	二七二四	同價
東京	二六八〇	二六八二	二低
兵庫	二六二一	二六二〇	一高

前場軟態

昨後場阪地二十七圓二十四錢止와共히二十六圓〇八錢에場을止한當市場은今朝에入하야阪地初付二十七圓十七錢인六丁反落을據하고二十六圓十五錢인七錢反高로場을始한後阪地九節二十八錢으로二十三錢에止場함을보아十四錢으로〇九錢에軟弱히場을止하엿다

後場底堅

後場은阪地二十七圓二十四錢을入하야當地는二十六圓十三錢에前止보다四丁高로場을始하야低值〇六錢外지잇다가阪地의高移로別欄과如히止場하다

天氣觀으로는 買進도亦難

昨今各地의一齊反撥은適般以來暴落하엿든그反動人氣가旺盛함에基因하엿슴뿐아니라買方의運蓄材料인正米의實勢가마침頑强함에따라無時이百丁內外의高騰을告한바되엿다然而阪地二十七圓三四十錢當地二十六圓二三十錢에는更伸할餘力이無할과如히一張一弛의繰返을示할뿐인바實도目下天候의大勢로보면日本地方도上順氣의關係로實氣旺盛하야當分頭重할터이라는情報가入하엿고朝鮮各地도또한植付然豫의豐狀을呈하는現狀으로보아買進하기도亦難할모양이다今後大勢에잇서서는마치何如할시確實키難하나그러나目今의形勢로보다면暴騰後인마치反動落이업지아니하리라고云云

繼續入超와 株價의前途

上旬貿易入超는七百六十七萬三千圓으로前月下旬에比하야八百十八萬四千圓의減少이오前月同期에比하면二百十八萬八千圓의減少인바前月에는上旬에一時入超가減少되얏다가中旬下旬은倍增하얏는데今月上旬入超減少로下半出超期에接近하는關係上轉換途中의減少로今後漸減되야下半出超에至할것인지又는前月과가티中旬下旬에다시入超激增할것인지注目에値하는바아직銀價가恢復되지못한關係上綿業不振은繼續될것으로下半出超도그리期待키難할것이다然而諸般惡材料로暴落으로서듭해온株式인즉此處에一段惡化를示하는時는絶好의買場이될것이다그리하야先走하는株式인즉環境이改善되기前에어느程度의高價를現할것인즉環境이尙不良이라하야突込賣하는것은損失을惹키易할것으로觀測하는便이多하다

軟派主張하는 政府米拂下說

昨年七月濱口內閣이組織된後今日에至하기外지緊縮節約及金解禁等關係로모든物價가慘落에慘落을加하야實로歐洲戰亂前의市勢를演出하엿스되米만은單獨의高價를維持하야物價指數上不平等한觀이업지아니하며絶對緊縮方針을取하는政府로서도等閑視하지는아니할것이다實로三百萬石을拘藏한政府로서此에서一二百丁의高價를示하는때는반다시拂下하기가十居八九일으로高價買의警戒는하지안홀수업슬것이며從하야今後天候가順調로經하는때는拂下할餘地도업시阪地二

米界餘話

◇天井不知의形勢로昂騰하든相場은依然一逕하야頭重散保를示한다暴騰後의反動은찰아리當然
◇正米의實勢頑强을伴한相場이一巡하엿스니上順氣의相場도現出할터이지買困熟만할수도업는걸
◇모든物價가一齊慘落한그때로軟弱에陷하엿슴今日의米만의高價를企待하는것은嚴計
◇此에서一二百丁의續高를示하는때는政府로서도放任視하지안홀터이지
◇三百萬石을拘藏한政府로서結局은어떠한動機를보아拂下할것은事實
◇너머買氣에陶醉하다가는不意의低落으로一朝杞憂를促하기가十居九八注意!注意!

十二、三圓臺當地十[illegible]하라라고軟派는觀測한다

正米 幾分 强態

◇仁川不動‖天候良好의今日도產地로부터入荷無하고唯手持側의嫌氣賣物이少有할의에對하야必需當用向이買應하엿슴으로市況極度로閑散하야時勢는定期의不味로弱保合九々石拔三等二十五圓五十錢四等二十五圓十錢唱인데移出도不引合으로商談不調이더라

◇群山强含‖本朝는川本으로부터買注間間有할과精米側의買物이잇스나手持側賣澁으로定期의軟調를入하여도氣配는高ㄱ時勢는前日보다小怪堅三等二十五圓七十錢唱이더라

◇大邱不變‖今朝는入荷千百三十三叺으로環境不良과期延의不味에買方氣迷漠厚하야商內散하고時勢는不變三等穀良二十五圓丁神力二十四圓五十錢으로前日同樣이더라

◇釜山小堅‖天候良好하나產地로부터出廻二千叺에不過라고必需側小口와精米側의手當買有하나賣要强하야人氣小堅時勢는十錢高의三等二十五圓四等二十四圓七十錢唱으로賣行淺谷、買方龜田大池等이더라

◇木浦保合‖本朝는產地로부터出廻가依然僅少하나各地期延米의不味로賣物無히倉入되고阪地로부터買注相當有하나賣惜하야依然商談不調하고必需側의等外物買가有할뿐으로時勢도昨日同樣角七石拔三等二十五圓五十錢四等二十四圓七十錢假量이더라

場外正米市 開設懇請
五個都市에서

(東京電) 商工省當局은五大都市의米取引所關係者가場外의正米市場開設에對하야特히考慮하야달라고懇請함에對하야多少緩和的態度를示하얏다即大阪에서는道頓堀에正米市場을新設하는同時에堂島取引所의延取引에對하야當業者의要望에添加하야賣戾와어느程度의先物決濟를認定하게되리라더라

籾價問題調停

全南의籾價問題에對하야朝鮮工業協會에서는十日午前中에鈕本副會長戶島理事가總督府當局을訪問하야解決方法에對하야意見을具陳한바잇섯다한다

滿洲粟輸入減

六月上旬中安東經由朝鮮內에輸入된滿洲粟은二百二十五萬六千七百五十斤인데前年同期에比하야二千七百斤에減少이라더라

仁川期米 福

海潮音 【89】
金基鎭作 安夕影畫

뷔자패 (五)

『선장! 어째 이배가 느릿느릿하게갓소 더속력을낼수는업소?』

인호는 그소리를듯다가 조금불만한듯이 일본말로 이가티물엇다 선장은구주(九州)에서온일본사람이엇스니 인호가 성진와서부터 비로소 사괴인 사람이엇다 그리고 이번에는 특히원산外지 왕복하기위하야 인호가 그의배전체를 임시금 칠십원을주고세낸것이엇다

『하하 집을 얼마를 실엇는가생각해보시오 이이상 더 쌜리 갈수잇슬가……만일 무리히속력을낸다가는 배가쌔집니다』

일본인선장은 류리창으로 압흘내다보는눈을 조금도 다른곳으로옴기지안흐면서 말대꾸를하얏다

『그런데 선장 모레아츰이면우리가 원산항에 들어갈수잇슬가?』

『글세요 어려운데……지금 이벌서 다섯시가 갓가히되엇스니外……래일저녁째나 모레 저녁쌔나……아마 글페아츰이나첫심빼쯤되겟지오』

『그래요?!』

인호는 놀라는긔색을보엿다

『뎐력마십시오 이것이 최대속력이니外 제갈대로밧게는 가지못합니다……』

이가티 말하면서 선장은헨들을 왼편으로 쓰르르 굴리엇다 그와동시에 좌우로는려진 쇠줄에서 왼편에잇는것은그대로켜지고 오른편의쇠줄만이 쎌렁쎌렁소리를내면서배꼬뷘이에서부터 감기어들어왓다 압흘가로막는 뫼색리가배의오른편에잇는外닭으로 배머리를 왼편으로 기우리기위함이엇다

한중을 태운배는 이가티하야 다섯사람의선원과한가지로 밤중外저 풍풍거리며 물결을넘고 뫼색리를피하야가며 어둠을ㅅ둘코 진행하얏다

인호는 열시가갓가히 된것을보고 선장실의 골방만한평상위로옴러가서 들어누엇다 바다人바람이전보다도한층더 죠겨도하거니와 그보다는 과도가 세어서 헌긔人증이 몹시나고 커덕명은속이 메식메식한外닭이엇다 그는 몃번을발동선을타고서 단니어보앗지만 골머리가 압허보기는 어번이처음이엇다 그래서그는 눈을감고댱배도피우지아니하고 한참동안을 신고하다가 그만 잠이들어버렷다

얼마동지낫든지—아마세로두시쯤 인호가 잠든지세서간쯤파한뒤에 그는 『펭쿵』하는 원일인지 바다의정세가 달더진것가티 늣기엇다 그리고 그보다도 눈을또면서 즉시늣긴것은 배의동요(動搖)와 배창에外지 쏘다붓는듯한 핑장히요란한 파도人소리이엇다 그와동시에그는 『억키!큰일낫다!』 하얏다 그러나 일본인선장은 그런것도모르는듯이 각금 가다가고개를 뭇덕하면서 『헨들』을쥐고안저잇섯다 그의모양은비록 등뒤에서보는것일망정 인호에게는 적지아니 의심을이르키게하는바람에도이엇다

『여보 선장!』

그는 평상우에서 두다리를내려노코 어려나면서 소리를질럿다

『하아―?』

주름쌀이진 반남어밝은 선장은 이벼예고개를 돌린다

『여긔가 어듸오? 쿡지에서 넘우나오지 아니햇소?』

『뭘라요 그러케 멀리나오지는 절대로안햇슬겜니다……내관절 박갓치 넘우어두어서 잘보이지아니합니다』

선장은 조금아가득한눈을감벅하고서 다시캄캄한 창밧을 겹겹으로 둘이운듯한 눈압헤 잇는류리창밧갓으로 시선을가저갓다

『그동안 박구어보지아니햇소?』

『비 혼자잇섯슴니다』

『그래서 어쒸겟소?대편쪽이소?혼자서 이쌔까지 안켜이잇솟거 내생각에는 넘우나온것갓소다……』

『……』

『지금 이배가 어듸를바라보고가오?』
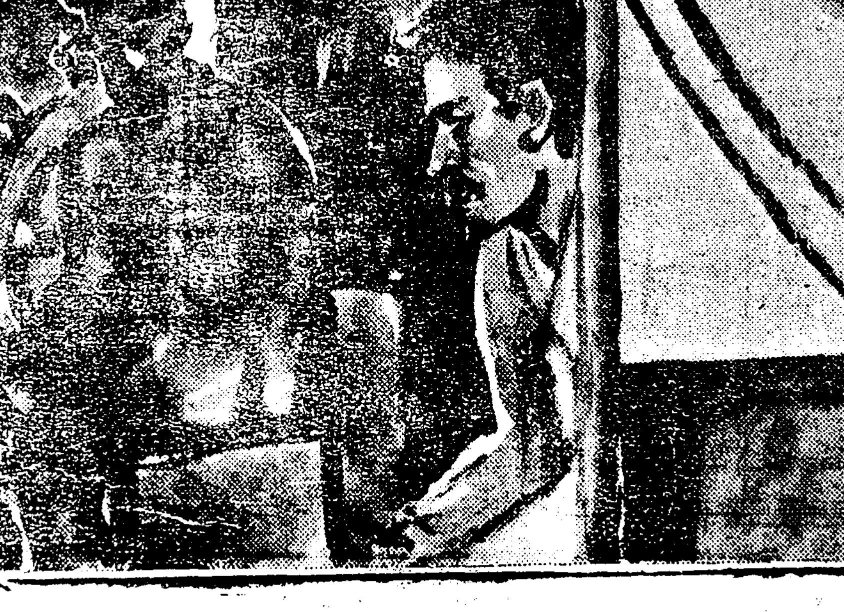
인호는 허리를펴고이러서서선장의림잇헤노혼 라침판을들여다보고서 동남간할이나 남방을 가르켜야할지남침의 가는뾰족한가락이 동쪽으로부터 북쪽으로 기우러지고잇섯든外닭이다